PERIODICO DI INFORMAZIONE

26 novembre 2023 • N. 217 • redazione@ladriatico.info

COPIA OMAGGIO

# L'Adriatico

Giuseppe Acierno

# TRA SILENZI E "RUMORI" LA PUGLIA DICE "NO" ALLA VIOLENZA SULLE DONNE

# LA BANCA OLTRE LA BANCA

Banca Popolare Pugliese

Una Banca
che dà valore
alle persone.

**Lea Toraldo**
Responsabile Funzione Centrale

bpp.it

Messaggio pubblicitario con finalità promozionale.

Photo credit: Flavio & Frank

officinacm

# Contenuti

26 NOVEMBRE 2023 • ANNO III • N. 217

L'Adriatico
Periodico di informazione

Registrazione Tribunale
di Brindisi n. 5/18 del 17/09/2018

EDITORE
**Canale 85 srl**
Via per Grottaglie Z.I. Km. 2
72021 Francavilla Fontana (Br)
Tel. +39 0831 819986

DIRETTORE RESPONSABILE
**Pierangelo Putzolu**
direttore@lojonio.it

DESIGN
**Alessandro Todaro**
www.studiopuntolinea.com

IMPAGINAZIONE
**Puntolinea**
studio@studiopuntolinea.com

PUBBLICITÀ
commerciale@ladriatico.info

STAMPA
**Litografia Ettorre**
Viale Ionio, 16
74023 Grottaglie TA

CONTATTI
**Email**
redazione@ladratico.info

**Web**
www.ladriatico.info

STORIA DI COPERTINA
04 IL "NO" DI TUTTA LA PUGLIA
06 ASL, QUESTURA E COMUNE UNITI ATTORNO ALLA PANCHINA ROSSA
08 "NON RIMANERE IN SILENZIO" L'APPELLO DELL'ARMA DEI CARABINIERI
09 IL GRUPPO FS LANCIA IL BIGLIETTO SOSPESO

TERRA DEI MESSAPI
15 AL VIA IL CANTIERE AQP A MESAGNE

NATALE
16 BORGO DI NATALE CONVERSANO SI ACCENDE

ECONOMIA
18 DONNE E FINANZA: NUOVE SFIDE E OPPORTUNITÀ
19 FORMARE I PROFESSIONISTI DEL FUTURO

L'OPINIONE
21 «UN FUTURO A CRESCITA ZERO»

CERIMONIE
22 RADICI E ALI

VINI
25 ETICHETTATURA DEL VINO NELL'UE
26 UN VINO CHE DIVENTA... QUIZ

DITELO AL COMMERCIALISTA
28 DECRETO ANTICIPI E INDENNITÀ UNA TANTUM

DITELO ALL'ORTOPEDICO
30 I SINTOMI DELL'ARTROSI DEL GINOCCHIO

DITELO ALL'OTORINO
31 ACUFENI COME TRATTARLI IN MANIERA EFFICACE

I LIBRI DELLA SETTIMANA
32 IL LUTTO CHE NON SI FA ASPETTARE

SPETTACOLI
35 NICOLA PIOVANI IL COMPOSITORE PREMIO OSCAR
37 CON RON VA IN SCENA LA SOLIDARIETÀ

SPORT
38 HAPPY CASA BRINDISI, È ANCORA NOTTE
40 CJ TARANTO, LA CONDANNA DELLA SIRENA

www.ladriatico.info

# Il "NO" di tutta la PUGLIA

## Studenti in prima linea: "Un sistema culturale e sociale distorto"

Di tutto e di più per dire "no" alla violenza contro le donne prima, durante e dopo il 25 novembre, giornata che celebra questa mobilitazione. In tutta la Puglia una vera e propria levata di scudi per arginare un fenomeno odioso e intollerabile, è l'ora di dire "basta!".

A scendere per prima in piazza sono stati, venerdì 24 novembre, gli studenti. In settemila.

È partita da piazza Cesare Battisti, nel centro di Bari e di fronte all'università Aldo Moro, la manifestazione organizzata da Zona Franka, Link Bari e Unione degli studenti Bari in vista della Giornata internazionale contro la violenza maschile sulle donne, che si celebra domani.

L'obiettivo era "fare rumore contro il sistema patriarcale che opprime le nostre vite, che non ci permette di auto determinarci e di scegliere liberamente sui nostri corpi", spiegano gli organizzatori.

Gli studenti hanno ricordato Giulia Cecchettin, vittima di femminicidio, e ribadito che "i femminicidi che si susseguono rapidamente nel nostro Paese: non sono fenomeni isolati che avvengono per mano di mostri, ma il frutto di una educazione e cultura patriarcale e violenta, che continua a riprodursi".

"Quanto accaduto negli ultimi giorni – ha evidenziato Noemi Sassanelli, esecutivo di Link Bari - ha drammaticamente riacceso le luci sull'urgenza di misure di contrasto alla violenza e alla cultura patriarcale, che devono necessariamente partire dai luoghi della formazione (scuole di ogni grado e università)".

"Per questo abbiamo deciso di fare partire il corteo rumoroso proprio dalla piazza dell'ateneo barese per rivendicare educazione all'affettività e alle differenze, strumenti educativi che colpiscano la cultura patriarcale alla radice".

Samuele Gallozzi, dell'Unione degli Studenti Bari, ha sottolineato che "la violenza fisica è solo la punta dell'iceberg di un sistema culturale e sociale che opprime e limita la libertà delle donne, che le relega a oggetto da possedere o da sottomettere".

Gli studenti hanno inoltre lanciato l'appello a portare in piazza il panuelo rosa contro la violenza patriarcale e qualunque oggetto possa fare rumore. All'iniziativa hanno aderito, fra gli altri, Cgil Bari, Anpi Bari, Arci Bari, Libera Bari, Cav Paola Labriola e Arcigay Bari.

E veniamo alle iniziative, fra le altre, registrate il 25 novembre riportando il servizio della redazione online La Gazzetta del Mezzogiorno.

A Foggia sono state inaugurate diverse panchine rosse, cominciando da quella voluta dalla Fidapa nel Largo intitolato alle Donne vittime di violenza (incrocio viale Ofanto - via Silvio Pellico)

Due scarpette rosse appese sulla grata del ponte girevole di Taranto: l'associazione «Donna a Sud», in collaborazione con Arcigay Taranto, ha voluto realizzare questa simbolica installazione per Giulia Cecchettin e tutte le altre vittime di femminicidi. È la prima di una serie di azioni delle realtà associative e dai movimenti che, nella provincia di Taranto, si occupano di prevenzione e contrasto alla violenza di genere.

Su una panchina rossa le foto di Elisa Claps e Giulia Cecchettin, tra di loro un paio di sandali che indossava la prima il giorno del suo omicidio e che sono ormai diventati il simbolo del suo ritrovamento nel sottotetto della chiesa della Santissima Trinità, a Potenza, il 17 marzo 2010, a 17 anni dalla scomparsa, avvenuta il 12 settembre 1993. E' stata questa la scelta di Libera che l'ha posta stamani, nel capoluogo lucano, in uno dei saloni del presidio della legalità dell'associazione, sul palco dedicato alle donne vittime innocenti della mafia.

Solo il maltempo ha condizionato la manifestazione potentina nella Giornata internazionale per l'eliminazione della violenza sulle donne: era infatti prevista l'apposizione della panchina rossa dinanzi alla chiesa della Trinità, dove sarebbe rimasta per tre giorni, prima di far rientro nella sede dell'associazione. Ma dinanzi a una folta platea composta prevalentemente da giovani studenti, provenienti anche dalla provincia, l'inaugurazione si è svolta regolarmente.

Gli onori di casa sono stati fatti dalla referente di Libera, Marianna Tamburrino, e dal fratello di Elisa, Gildo Claps, e all'evento hanno partecipato anche le associazioni Penelope, Articolo 21 e Telefono Donna. «Continua la primavera che è iniziata qualche giorno fa - ha detto Tamburrino - con la manifestazione degli studenti in ricordo di Elisa: è sempre un moto di coscienze. Ogni evento organizzato nel suo nome è un crescendo che deve far riflettere soprattutto chi non ha ancora deciso di intraprendere il cammino della riconciliazione. E' il momento di dire basta e di riaccoglierci l'uno all'altro».

Gildo Claps, nel ringraziare i giovani di

Potenza ha concluso evidenziando che «si è creata una straordinaria empatia con la mia famiglia e la consapevolezza che quanto accaduto non ha riguardato solo mia sorella, ma una città intera. Ci sono stati momenti di grande solitudine, ma oggi sono felice perché è una sorta di restituzione di tutta la fatica di questi 30 anni».

Nel 2023 sono state finora 150 le telefonate giunte al numero «rosso» - collegato al 1522 - attivato negli anni scorsi dal Comune di Matera per aiutare le donne vittime di violenza. Sessanta sonbo stato gli accessi allo sportello antiviolenza e sei le donne ospitate, con tre bambini, nella casa rifugio. Sono i dati resi noti stamani, nella Città dei Sassi, in una conferenza stampa in occasione della firma del protocollo d'intesa tra Comune, Questura e Comando provinciale dei Carabinieri per allargare la «Rete donna» comunale.

L'accordo, che porta a 40 i soggetti istituzionali e del volontariato, impegnati nelle attività e strategie di prevenzione e contrasto alla violenza sulle donne, «rafforzerà i percorsi di formazione e di scambio di buone pratiche tra i soggetti della Rete». L'intesa è stata sottoscritta dal sindaco Domenico Bennardi, con il comandante provincia dei Carabinieri, il colonnello Giovanni Russo e il questore Emma Ivagnes, alla presenza dell'assessore comunale alle pari opportunità, Tiziana D'Oppido. Quest'ultima ha inaugurato presso il Casino Padula, al rione Agna, insieme ad alcune associazioni di volontariato, l'Hub per l'imprenditorialità femminile.

Nel 2023 sono stati otto i casi di violenza sessuale, 67 i maltrattamenti in famiglia e 78 gli atti persecutori denunciati o rilevati in provincia di Matera dalla Polizia. Sono i dati resi noti dalla Questura in occasione della Giornata internazionale per l'eliminazione della violenza sulle donne, che, nella città dei Sassi, ha visto gli agenti svolgere una iniziativa di sensibilizzazione in Piazza Vittorio Veneto per la campagna «Questo non è amore».

I dati, riporta il comunicato della Questura, segnala dal 2020 un trend in discesa dei reati di violenza di genere. Sono in calo anche gli ammonimenti che quest'anno sono stati quattro, rispetto ai sei disposti nel 2022. «Si può comunque affermare - è scritto nella nota - che c'è una maggiore disponibilità delle donne rispetto al passato a non tenere nascoste le violenze di cui sono vittime, rivolgendosi agli uffici di polizia. Anche se bisogna continuare a sensibilizzare le donne e non solo, obiettivo di questa campagna di informazione».

# ASL Questura e Comune uniti attorno alla panchina rossa

## Il fenomeno della violenza in aumento nei contesti famigliari anche nella città metropolitana di Bari. Oltre 1100 richieste di aiuto ogni anno

Uniti per dire "no" alla violenza sulle donne, attorno alla "panchina rossa" come simbolo dell'impegno condiviso sul territorio e della sensibilizzazione nei confronti della comunità. Così ASL Bari, Questura e Comune hanno posto l'attenzione sul fenomeno dei femminicidi.

Un momento di silenzio in ricordo delle donne vittime di violenza accompagnato soltanto dal suono di una tromba sulle note del "Silenzio fuori ordinanza", ha preceduto l'inizio dell' evento "La panchina rossa", che si è svolto venerdì

24 novembre nella sede dell'ex CTO, promosso dal Comitato unico di garanzia della ASL. Alla giornata hanno partecipato il direttore amministrativo della ASL di Bari, Luigi Fruscio, il Questore di Bari, dott. Giovanni Signer, l'assessora al Welfare del Comune, Francesca Bottalico, Stella Sanseverino, consigliera di Parità Città Metropolitana di Bari, Morena Ragone, presidentessa del Cug Regione Puglia, Rosy Paparella, garante dei diritti dei minori della Regione e la presidentessa del Cug ASL Bari, Lorenzina Maria Proscia.

Il questore ha confermato che tra il 2021 e il 2022 si è registrato un aumento di interventi a seguito di chiamate per episodi di violenza, specie nel contesto familiare. "Uno strumento molto utile – ha spiegato Giovanni Signer – è l'ammonimento che permette di tutelare le donne in quanto il questore, anche in assenza di querela, può procedere, assunte le informazioni necessarie da parte degli organi investigativi e sentite le persone informate dei fatti, all'ammonimento dell'autore del fatto".

Un passaggio importante è avvenuto a Bari nel 2021 con la sottoscrizione del protocollo di intesa in materia di atti persecutori e violenza domestica, tra Polizia e Centro Italiano per la Promozione della Mediazione. Il protocollo ha lo scopo di istituzionalizzare il percorso di "rieducazione" del destinatario dell'ammonimento, ossia di chi si rende responsabile di atti persecutori. Sono stati 75 i casi di maltrattanti seguiti nel 2022: la metà di questi sono stati inseriti in programmi di prevenzione organizzati dai servizi socio-assistenziali del territorio e si è verificata una sola recidiva.

"Abbiamo notato – ha proseguito il questore – che anche le donne straniere iniziano a chiedere aiuto nonostante i retaggi culturali e la dipendenza economica assoluta: grazie al lavoro delle associazioni è aumentato il numero di donne straniere che si rivolge alle forze dell'ordine".

L'aumento delle violenze, ma nello stesso tempo, delle richieste di aiuto trova conferma anche nelle attività dei CAV, centri antiviolenza del Comune di Bari, a cui si sono rivolte nel 2022 circa 1180 donne. "Sono tante le donne che chiedono aiuto ai nostri centri antiviolenza- ha detto l'assessora al Welfare del Comune, Francesca Bottalico durante il suo intervento – sono 10 gli sportelli diffusi in tutta la città, di cui 4 all'interno della Università. La violenza purtroppo è trasversale e può riguardare ognuno di noi – ha aggiunto - nessuno da solo la può combattere, è una presa di responsabilità da parte della intera comunità. Ma la violenza si può interrompere, è necessario leggere i campanelli di allarme e orientare le donne. Perciò è importante che consociamo le modalità e le procedure per segnalare".

Futuri protocolli operativi per mettere in rete informazioni e dati possono essere una delle azioni concrete da attuare per il direttore amministrativo della ASL, Luigi Fruscio. "Il servizio sanitario pubblico ha il dovere di prendersi in carico tutte le persone che sono vittime di violenza – ha spiegato – noi stiamo puntando sulla formazione per poter intercettare e riconoscere i casi di violenza non solo nei pronto soccorso, ma anche in tutte le altre strutture ospedaliere e territoriali della ASL. Sarebbe auspicabile uno scambio di informazioni e dati più celere per poter prevenire in modo efficace gli episodi di violenza".

Al centro del dibattito anche la normativa vigente sul tema, nell'intervento dell'avvocato Patrizia Pusateri della struttura burocratico legale aziendale e la medicina di genere curata dalla dott.ssa Crescenza Abbinante del Dipartimento Sicurezza e Qualità.

# "NON RIMANERE IN SILENZIO"

## L'APPELLO DELL'ARMA DEI CARABINIERI

In occasione del 25 novembre, Giornata internazionale per l'eliminazione della violenza contro le donne, l'Arma dei Carabinieri ha organizzato la campagna di comunicazione e sensibilizzazione "Non rimanere in silenzio" (video, foto e motion graphic), grazie alla preziosa collaborazione con le scuole che hanno partecipato, anche per il 2023, al progetto per la legalità e contro la violenza di genere, oggetto di attenzione, da anni, dell'Istituzione.

La campagna è articolata su diverse iniziative accomunate dal dire "No!" a qualsiasi forma di comportamento violento o discriminante - sia fisico che psicologico, nella vita privata come in quella professionale - contro le donne. Le tante iniziative, che hanno coinvolto i media tradizionali, il web e i social, mirano ad aiutare e sostenere tutte le donne che subiscono maltrattamenti o vessazioni di qualsiasi tipo. Violenze o privazioni della propria dignità sono tali anche all'interno delle mura domestiche, quando l'autore è una persona cara. È per questo che l'azione dell'Arma è volta a contrastare il numero dei cosiddetti "reati spia", spronando le vittime a muovere, con fiducia, il primo passo verso la libertà: sporgere denuncia.

Anche quest'anno tante caserme si illuminano di arancione, in adesione alla campagna internazionale "Orange the World", come segnale tangibile dell'assoluta attenzione dell'Arma che ha il tema tra le sue priorità. Nonostante la crisi economica, l'Istituzione non ha voluto rinunciare a questo forte segnale simbolico e lo ha fatto - è bene sottolinearlo - senza aumentare i consumi energetici con nuove illuminazioni, ma semplicemente usando quelle già attive.

Le stazioni ferroviarie, gli aeroporti e le autostrade, luoghi simbolo di partenze e magari anche di "ripartenze" dopo esperienze negative, sono stati scelti anche quest'anno come spazi di visibilità per tali iniziative. Viaggiatori, pendolari, giovani coppie di innamorati e studenti avranno modo di soffermarsi qualche istante sulle tante iniziative, presenti anche nelle piazze delle maggiori città italiane, per questo 25 novembre.

La Giornata è soprattutto l'occasione per riflettere e per ricordare che questo triste fenomeno si combatte anzitutto formando uomini e donne rispettosi della legalità, una sfida che comincia da lontano, tra i banchi di scuola, quando si forma la cultura ma soprattutto la coscienza dei cittadini del futuro. In tale ottica, i Carabinieri hanno deciso di puntare sulla creatività proprio dei giovani, coinvolgendoli in un progetto a livello nazionale.

Pertanto, i ragazzi dell'Istituto Tecnico Superiore G. B. Vaccarini di Catania hanno realizzato per l'Arma una foto manifesto che verrà pubblicata sui social istituzionali mentre gli studenti del Liceo Artistico Statale R. Cottini di Torino hanno realizzato uno "spot istituzionale" che verrà diffuso sui canali di comunicazione dell'Arma.

Sul sito www.carabinieri.it, inoltre, è stata dedicata un'intera area tematica sul "codice rosso", dove è possibile trovare tante informazioni utili su: atti persecutori, bullismo, cyberbullismo, maltrattamenti, revenge porn, violenza sessuale ecc. Nell'area tematica è possibile trovare anche il "Violenzametro", un test di autovalutazione, elaborato dal Reparto Analisi Criminologiche del Raggruppamento Carabinieri Investigazioni Scientifiche, per rilevare i segnali del livello di violenza di genere subita in un rapporto di coppia. Contiene consigli utili per chiedere supporto e aiuto in base al livello di violenza riscontrata. Ecco il link dell'area tematica "codice rosso":

http://www.carabinieri.it/in-vostro-aiuto/consigli/codice-rosso/codice-rosso

Nell'ambito delle iniziative di contrasto alla discriminazione e alla violenza di genere trova spazio anche il fenomeno, oggi molto esteso, del cosiddetto revenge porn ovvero, secondo l'articolo 612 ter del codice penale (Codice Rosso) la diffusione illecita di foto e video con contenuti sessualmente espliciti senza il consenso della persona ritratta, su cui è stato realizzato un video motion graphic informativo che verrà postato sui canali social istituzionali al fine di sensibilizzare più utenti possibili.

Per far fronte a questa dolorosa piaga

sociale, tali iniziative sono preziose ma da sole non bastano. Per questo la Benemerita si è dotata di tanti strumenti, il primo dei quali è la Sezione Atti Persecutori del Raggruppamento Carabinieri Investigazioni Scientifiche. Questa Sezione svolge attività di studio e analisi del fenomeno, elaborando valutazioni sui "fattori di rischio" in favore dei reparti operanti, e programmi di formazione del personale. Tra i progetti più importanti troviamo il "prontuario operativo", un documento riepilogativo delle migliori pratiche adottate nella gestione dei casi, aggiornato con le novità introdotte dal decreto legislativo 10 ottobre 2022, n. 150 (c.d. riforma "Cartabia"), nonché dalla legge 24 maggio 2023, n. 60, in materia di procedibilità d'ufficio e di arresto in flagranza. Fondamentali sono anche i corsi basici e specialistici sul tema dello stalking, a favore di Ufficiali dell'Arma in servizio presso i reparti investigativi, sia di tutti i Comandanti di Compagnia, Tenenza e Stazione.

A questo si aggiunge, sin dal 2014, la "Rete nazionale di monitoraggio sul fenomeno della violenza di genere", strutturata su ufficiali di polizia giudiziaria - Marescialli e Brigadieri - inseriti nell'ambito delle articolazioni investigative territoriali e formati presso l'Istituto Superiore di Tecniche Investigative, con specifici corsi. Ad oggi ne sono stati svolti complessivamente 32, che hanno consentito di formare oltre 775 unità, operanti sul territorio nazionale.

In questo delicato ambito, è importante ricordare anche l'Accordo tra i Ministri della Difesa e per le Pari Opportunità, cui è seguito il rinnovo della collaborazione tra il D.P.O. e l'Arma, tutt'ora vigente. Questi accordi hanno consentito alla Sezione Atti Persecutori di occuparsi dello sviluppo di attività di ricerca e analisi, nonché della formazione del personale della Presidenza del Consiglio dei Ministri e degli operatori del numero di pubblica utilità "1522", Help line per la violenza e lo stalking. Non meno importante è l'impegno che è scaturito dall'accordo di sensibilizzazione in favore delle scuole, alle quali è stato dedicato un ciclo di formazione di 40 giornate. Su richiesta del D.P.O., inoltre, è stata effettuata la mappatura dei Centri Antiviolenza presenti sul territorio nazionale, al fine di verificare l'effettiva esistenza ed operatività delle strutture attive nell'ambito dell'assistenza alle vittime.

L'Arma ha anche collaborato, quale rappresentante del Ministero della Difesa:

- al Tavolo Interministeriale, istituito nel 2013, per l'elaborazione del "Piano d'azione straordinario contro la violenza sessuale e di genere", adottato nel luglio 2015 dalla P.C.M.;
- all'Osservatorio Nazionale sulla violenza, i cui lavori hanno portato alla redazione del "Piano Strategico Nazionale sulla violenza maschile contro le donne (2017-2020)", approvato nella riunione del Consiglio dei Ministri del 23 novembre 2017, e delle "Linee guida nazionali per le aziende sanitarie e ospedaliere in tema di soccorso e assistenza socio - sanitaria" alle donne vittime di violenza, adottate con D.P.C.M. del 24 novembre 2017.

Sul piano delle collaborazioni interistituzionali, sul territorio nazionale sono state siglate numerose intese tra Procure della Repubblica, Prefetture, Forze di polizia, Ospedali e Centri antiviolenza, che vedono tutte la partecipazione dell'Arma.

Si sottolinea inoltre il progetto avviato con Soroptimist International d'Italia, denominato "Una stanza tutta per sé", consistente nell'allestimento, all'interno di Caserme dell'Arma, di locali idonei all'ascolto protetto di donne vittime di violenza. Un progetto che ha consentito di allestire ad oggi 174 stanze su tutto il territorio nazionale che permettono ogni giorno di accogliere in un ambiente confortevole e meno "istituzionale" le vittime di abusi. Inoltre, Soroptimist ha fornito 46 kit per la videoregistrazione ad altrettanti Comandi dell'Arma, da utilizzare nelle fasi di ricezione delle querele o nelle attività di escussione.

Nell'ambito delle iniziative di questo 25 novembre, l'Arma dei Carabinieri insieme a Fondazione Vodafone Italia e Soroptimist International d'Italia annunceranno l'avvio di Mobile Angel, un progetto pilota che prevede - a Milano, Napoli, Torino ed Ivrea - la consegna di un device a 50 donne, vittime di maltrattamenti. Il dispositivo con un sistema di allarme consente di attivare le Centrali Operative dell'Arma, permettendo l'intervento tempestivo delle nostre pattuglie, così accrescendo la percezione di sicurezza da parte delle vittime.

Infine, l'Arma ha partecipato con la Polizia di Stato alla realizzazione del sistema "Scudo", una banca dati dedicata, volta a fornire agli operatori, nell'immediatezza degli interventi, un quadro informativo completo su eventi pregressi e soggetti coinvolti per consentire di adottare decisioni tempestive e sinergiche.

L'impegno quotidiano degli uomini e le donne dell'Arma è finalizzato, innanzitutto, ad evitare che si verifichino ulteriori "femminicidi", ma ci sono altri reati apparentemente meno gravi che insidiano quotidianamente le donne. Un esempio è il fenomeno comunemente denominato "stalking", che è ricondotto ai reati di "atti persecutori" (art. 612-bis c.p.), nonché i casi di maltrattamenti in famiglia (art. 572 c.p.) e percosse (art. 581c.p.), con vittima donna.

L'Arma dei Carabinieri, anche nel corso del 2022 e nei primi dieci mesi del corrente anno, ha continuato a focalizzare il proprio impegno per poter contrastare tali crimini.

Nel 2023, da gennaio a ottobre, gli atti persecutori rilevati sono complessivamente 14.018 mentre i delitti perseguiti dall'Arma con riferimento agli atti persecutori sono 9.959 (pari al 70 % di tutte la Forze di Polizia).

Per quanto attiene ai maltrattamenti in famiglia, nel 2022, i delitti perseguiti sono 25.082. Con riferimento al periodo gennaio - ottobre dell'anno in corso, i Reparti Arma hanno perseguito 18.624 maltrattamenti in famiglia.

Lo scorso anno sono state tratte in arresto 1.722 persone per reati connessi con gli atti persecutori, mentre nei primi dieci mesi dell'anno in corso gli arresti sono stati 1.507.

Analogamente, per i maltrattamenti in famiglia, nel 2022, sono stati arrestati 3.339 soggetti. Nel periodo gennaio - ottobre del 2023 le persone tratte in arresto per maltrattamenti in famiglia sono state 2.897.

Nel 2022, per reati di violenza sessuale, l'attività istituzionale condotta ha consentito di trarre in arresto 1.105 persone, mentre nei primi dieci mesi del 2023, gli arresti sono stati 896.

# Il Gruppo FS lancia il biglietto SOSpeso

## A supporto delle associazioni che sostengono le donne che hanno subito violenza

Il Gruppo FS sostiene la Giornata internazionale per l'eliminazione della violenza sulle donne, ribadendo il proprio impegno nel contrastare ogni forma di discriminazione e di maltrattamento. A partire dal 25 novembre FS lancia il biglietto SOSpeso e attraverso un sostegno alle associazioni DIRE – donne in rete contro la violenza e Differenza Donna si mobilita garantendo un supporto concreto a tutte le donne vittime di violenza, ai loro assistenti legali, agli assistenti sociali e a tutti gli operatori e le operatrici coinvolti che hanno spesso la necessità di spostarsi sul territorio nazionale. Per tutto il 2024 il Gruppo FS sosterrà le associazioni con biglietti del treno gratuiti per viaggiare con Trenitalia.

Ma le iniziative non si fermano, e dal 25 novembre fino al 20 dicembre, con il patrocinio del Ministero dell'Interno e in collaborazione con Right To Be, associazione americana che da anni studia il fenomeno delle molestie sessuali nei luoghi pubblici, gli spazi del Gruppo ospiteranno i manifesti di una nuova campagna per incoraggiare a prendersi cura degli altri. La campagna sarà veicolata attraverso i monitor a bordo dei treni e nelle stazioni e nelle aree di sosta Anas.

Nell'ambito delle iniziative ed eventi per la Giornata Internazionale per l'eliminazione della violenza contro le donne, sabato 25 novembre 2023 alle 9:30, il Centro Antiviolenza dell'Assessorato al Welfare del Comune di Bari ha promosso il Flashmob "Prossima fermata: amore e libertà" presso la Stazione Centrale Bari – Binario 3.

L'approccio delle 5D dell'associazione Right To Be (Delegare, Dare Sostegno, Dichiarare, Documentare e Distrarre), rappresentano cinque azioni che possono aiutare a disinnescare un evento e aiutare sia la vittima che chi assiste. Una campagna per sottolineare l'importanza di prendersi cura degli altri, che definisce linee guida chiare su come intervenire in sicurezza in caso di episodi di molestie.

Più del 80% delle donne riferisce di aver subito molestie sessuali nei luoghi pubblici almeno una volta, solo il 25% delle vittime afferma di essere stata aiutata da qualcuno e l'86% delle persone non sa che cosa fare quando è testimone di un episodio di molestia. La sensibilizzazione sul tema della violenza di genere è ormai prioritaria. Per questo il Gruppo FS porta avanti ogni giorno progetti e iniziative per il raggiungimento della parità di genere e delle pari opportunità. Tra i progetti WIM-Women In Motion, che promuove la carriera delle donne nei settori lavorativi con una presenza prevalentemente maschile.

FEMMINICIDI
NON FIORI
MA UOMINI
PERBENE
Pillinini

IBL Banca
RETE PARTNERS

CESSIONE DEL QUINTO • PRESTITI PERSONALI
ANTICIPO TFS • CONTI CORRENTI

CHIAMATA GRATUITA
800-90.46.47

VIA D'AQUINO, 30/34 (TA)
Agente in attività Finanziaria di IBL Banca S.p.A. • CIS SRL • Iscrizione OAM n. A3482

Messaggio pubblicitario con finalità promozionale. IBL Banca Rete Partners è il marchio che identifica l'agente in attività finanziaria ivi indicato. Al fine di gestire le spese in modo responsabile, è possibile prendere visione delle condizioni economiche e contrattuali prima della conclusione del contratto attraverso il modulo "Informazioni Europee di Base sul Credito ai Consumatori" disponibile presso l'ufficio sopra riportato dell'agente in attività finanziaria. Nello svolgimento della sua attività, l'agente IBL Banca Rete Partners promuove, su mandato di IBL Banca S.p.A. e di Banca di Sconto S.p.A. - intermediari del Gruppo Bancario IBL Banca - contratti relativi alla concessione di finanziamenti di cessione del quinto per conto di IBL Banca S.p.A. e di Banca di Sconto S.p.A. Tale servizio non garantisce l'effettiva erogazione del finanziamento. Il prestito con cessione del quinto è assistito obbligatoriamente per legge da coperture assicurative a garanzia del rischio vita ed impiego del Cliente ai sensi dell'articolo 54 del D.P.R. 180/1950. IBL Banca S.p.A. e Banca di Sconto S.p.A. nel collocamento di alcuni prodotti di credito al consumo presso la clientela – avvalendosi anche del suindicato Agente - operano in qualità di intermediari del credito di altre banche e/o intermediari finanziari, che sono i diretti contraenti e titolari di tutti i rapporti contrattuali. Finanziamenti concessi previa istruttoria di IBL Banca S.p.A., Banca di Sconto S.p.A. o di altro istituto erogante. TFS – Prima di sottoscrivere il contratto si ricorda di prendere visione di tutte le condizioni economiche e contrattuali, facendo riferimento alle "Informazioni Europee di Base sul Credito ai Consumatori" (IEBCC) e al "Foglio Informativo" disponibili presso l'ufficio dell'agente ivi indicato. Nel collocamento del prodotto TFS l'agente opera in nome e per conto di IBL Banca S.p.A. Finanziamento concesso previa istruttoria di IBL Banca S.p.A., effettiva titolare del rapporto contrattuale. CONTO CORRENTE – L'agente promuove contratti relativi all'apertura del conto corrente denominato ControCorrente su mandato di IBL Banca S.p.A. che aderisce al Fondo Interbancario Tutela dei Depositi. Prima della conclusione del contratto, per tutte le condizioni contrattuali si rinvia ai Fogli Informativi disponibili presso gli uffici dell'agente in attività finanziaria e sul sito www.controcorrente.it. Tasso annuo lordo ControCorrente: fino allo 0.30% in base alla giacenza media annua. L'attivazione del rapporto è comunque subordinata all'esito positivo dei controlli effettuati da IBL Banca S.p.A.

CAGNAZZO & PARTNERS
GESTIONE E COMPRAVENDITE IMMOBILIARI

# VENDIAMO IMMOBILI DA SOGNO PER TUTTE LE TASCHE

Con noi oltre 1000 clienti hanno **acquistato all'asta** la casa dei propri sogni al 60% del valore di mercato.
Cagnazzo & Partners, leader nel settore delle aste immobiliari.

## SCEGLI LA TUA CASA E NON PENSARE AD ALTRO!

SEGUICI SU
idealista | casa.it

**NOI TE LA FINANZIAMO...**
E LA CUCINA È IN REGALO!

**E-MAIL** info@cagnazzoepartners.it
**TEL.** +39 333 283 6105 | 099 991 6071
**SEDE DI TARANTO** Viale Virgilio, 20/D
**SEDE DI BARI** Corso Vittorio Emanuele II, 30

cagnazzoepartners.it

Il sindaco Toni Matarrelli

# AL VIA IL CANTIERE AQP A MESAGNE

## Nelle zone Torretta e Grutti-Calderoni i lavori per il miglioramento della rete idrica

A Mesagne, in zona Torretta e Grutti-Calderoni: la rete idrica sarà potenziata. È stato infatti inaugurato alla presenza del sindaco Toni Matarrelli, il cantiere dell'Acquedotto Pugliese che entro due anni completerà questa grande opera. Costo dell'investimento, circa due milioni di euro, interamente coperto da un finanziamento del PNRR richiesto dal Comune di Mesagne, approvato dall'Autorità Idrica Pugliese e progettato da AQP. "Siamo particolarmente orgogliosi di questo intervento infrastrutturale, perché – spiega il sindaco - implementerà il servizio idrico portandolo agli standard di efficacia ed efficienza che le due zone, negli anni cresciute urbanisticamente, meritavano.

Matarrelli, che sottolinea gli sforzi sin qui compiuti per elevare il tasso culturale e sociale della città, nell'annunciare ad Antenna Sud la sua ricandidatura a sindaco di Mesagne, sottolinea che vanno attuati, ora, i cantieri per la riqualificazione delle periferie. In campo, interventi per 50 milioni di euro.

Tornando al cantiere Aqp, erano presenti numerosi rappresentanti dell'Acquedotto Pugliese, tra cui l'ingegner Anna Maria Memoli, direttore dei lavori("Distrettualizzazione e digitalizzazione delle rete idriche: l'obiettivo è risparmiare ottimizzando il servizio e le pressioni") e l'ingegner Giovanni Bramante, responsabile unico del procedimento: "L'intervento, fortemente voluto dall'amministrazione comunale, è stato recepito da AQP e porterà a un potenziamento e miglioramento della rete idrica nelle zone interessate".

Giovanni Bramante e Anna Maria Memoli

### IN EDICOLA "MEMORIE MESAGNESI"

Il numero di settembre-novembre 2023 di «Memorie mesagnesi» è nelle edicole. Si apre con una riflessione sul futuro della città sul versante del turismo culturale, prendendo spunto dalla mostra su Caravaggio, quindi Vito De Guido scrive un articolo «In ricordo del maestro Ferdinando Fasano a 100 anni dalla morte», corredandolo di una molto significativa documentazione fotografica.
«L'enigmista lirico» di Marcello Ignone è l'anticipazione del contenuto di un libro sul poeta Francesco Bardicchia, apprezzato enigmista, che l'autore presenterà nelle prossime settimane. Enzo Poci, quindi, con due articoli continua a riflettere sulle datazioni riguardanti il castello e lo fa in relazione anche alle opere di storia patria dei secoli scorsi:
«Giovanbernardino Tafuri e le sue adulterazioni e falsificazioni» è, infatti, un articolo che riguarda la pubblicazione di documenti nel settecento considerati «autentici» e rivelatisi non esserlo al vaglio della critica. Domenico Ble studia «Il san Francesco di Amendola conservato nella chiesa Matrice di Mesagne», Michele Mainardi offre un reportage su «La cappella dimezzata della masseria "Li Lucci" in agro di Brindisi: un affronto che grida vendetta», mentre Alessia Galiano con «Al Mater attivi percorsi di nuova accessibilità per toccare la storia», riferisce della novità del locale museo archeologico. Chiude il numero di Memorie Mesagnesi una recensione del volume di poesie «Il mare e la sera», seconda silloge del poeta Damiano Andriolo. Il numero di dicembre chiuderà l'annata di pubblicazione, fornendo anche l'indice di quanto prodotto nel 2023.

# Borgo di Natale
# Conversano si accende

## Un contenitore di eventi culturali e artistici per tutto il periodo natalizio

Il Comune di Conversano è lieto di annunciare Borgo di Natale, il cartellone di eventi artistici, spettacoli, manifestazioni culturali, iniziative sportive e attività produttive che trasformeranno la città in un luogo magico durante tutto il periodo natalizio. Un Natale che a Conversano sarà dedicato in particolare a valorizzare i monumenti della città per mostrarli sotto nuova luce; le illuminazioni dai toni del bianco e del ghiaccio saranno infatti fra i protagonisti di questa nuova edizione di Borgo di Natale.

L'apertura ufficiale di Borgo di Natale avverrà il 3 dicembre con la cerimonia di accensione delle luminarie intitolata "Conversano s'illumina", che avrà luogo nella suggestiva cornice di Piazza Castello a partire dalle ore 17.30.

La conferenza di presentazione, tenutasi giovedì 23 novembre, ha visto la partecipazione dei referenti istituzionali del Comune di Conversano, tra cui il Sindaco Giuseppe Lovascio in video collegamento e la squadra degli assessori con il Vice Sindaco Roberto Berardi, l'Assessore alle politiche culturali e turistiche Katia Sportelli, l'Assessore all'istruzione e decoro urbano Francesca Lippolis, l'Assessore alle attività produttive Tiziana Palumbo, e l'Assessore allo sport e ai servizi sociali Dario Berti. Presenti anche i Dirigenti di Settore del Comune di Conversano e i rappresentanti delle associazioni partecipanti a Borgo di Natale.

Borgo di Natale è il risultato di uno sforzo collettivo di tutti gli assessorati del Comune di Conversano e delle realtà associative locali volto a rendere la rinomata "Città dei Conti" un luogo ancora più suggestivo e coinvolgente durante le festività natalizie. Punti salienti del cartellone saranno gli eventi artistici di rilievo come il concerto di Karima il 9 dicembre, volto noto del panorama musicale e televisivo italiano. Fra le attrazioni luminose di primo piano sarà il Polo Nord, un'installazione a tema ghiaccio che ospiterà Babbo Natale e gli altri protagonisti delle festività.

Le illuminazioni di questa edizione di Borgo di Natale saranno dominate dai toni del bianco e del ghiaccio che ammanteranno tutta la città, a partire dai monumenti simbolo della cittadina come il Castello aragonese con le sue torri. L'illuminazione natalizia si rivelerà quindi uno strumento di valorizzazione e promozione delle bellezze architettoniche di Conversano che per tutti i fine settimana di dicembre aprirà ai visitatori anche musei e monumenti, con l'organizzazione di visite straordinarie.

Oltre agli eventi culturali e artistici, Borgo di Natale offrirà un ampio programma di eventi sportivi e una pista di ghiaccio per gli amanti del pattinaggio, oltre a mercatini dell'artigianato e dell'enogastronomia che delizieranno i visitatori con le prelibatezze locali.

Il Comune di Conversano invita tutti a partecipare e vivere un Natale indimenticabile per ogni età, in un'atmosfera festosa e coinvolgente.

Per ulteriori informazioni sugli eventi e le attività del Borgo di Natale, si prega di visitare il sito web ufficiale del Comune di Conversano e seguire gli aggiornamenti sui canali social dell'ente.

**DICHIARAZIONI**

Giuseppe Lovascio, Sindaco di Conversano – "La città di Conversano è felice di ospitare per tutto il periodo natalizio eventi ed iniziative culturali, artistiche e produttive. Ringrazio tutti gli assessori e quanti, con uno sforzo condiviso, partecipano al progetto Borgo di Natale che intende rendere la nostra cittadina ancora più attrattiva nel periodo natalizio, ancora più a misura di comunità, proponendo in ogni fine settimana occasioni per stare insieme e per riscoprire le bellezze che Conversano custodisce".

Roberto Berardi, Vice Sindaco di Conversano – "Sarà un Natale ricco di eventi e manifestazioni che intende promuovere Conversano come attrattore turistico. Il contenitore diventerà occasione per invitare i visitatori provenienti dal circondario a visitare la nostra città e il nostro vasto patrimonio storico, artistico e culturale abbellito con luci e decorazioni natalizie. Avremo una fantastica decorazione luminosa sul Castello e ci saranno aperture straordinarie di musei e mostre. Da non perdere, inoltre, un albero interattivo sulla balconata di piazza XX Settembre con tante attrazioni per la gioia dei bambini".

Katia Sportelli, Assessore alle politiche culturali e turistiche – "Con Borgo di Natale desideriamo regalare ai nostri concittadini e a quanti verranno a trovarci, una Conversano che per le festività si veste di luci, di iniziative ed esperienze culturali, artistiche e musicali. In particolare, il progetto luminoso andrà a valorizzare i monumenti e gli attrattori culturali, fra i quali il Castello e villa Garibaldi, quest'ultima protagonista del Bicenteneraio dell'arch. Sante Simone. Per quanto riguarda gli eventi, ogni weekend avremo un ricco programma che darà spazio alla tradizione con le nostre bande, all'artigianato locale, alle iniziative rivolte ai bambini e concerti di richiamo. Un programma variegato rivolto proprio a tutti".

Francesca Lippolis, Assessore alla pubblica istruzione e al decoro urbano – "Ruota attorno al tema del ghiaccio, l'attrazione principale del contenitore Borgo di Natale: il Polo Nord. Fra piazza Castello e corso Morea i visitatori troveranno un'installazione interattiva che trasporterà tutti, e in particolare i bambini, in un mondo di ghiaccio abitato dai protagonisti del Natale. Un mondo spettacolare, impreziosito da giochi di luce con cui interagire. Inoltre, per il periodo natalizio le luci decoreranno l'intera città, saranno "l'abbraccio" che vogliamo donare a chi verrà a trovarci e a chi ogni giorno vive Conversano".

Dario Berti, Assessore allo sport e ai servizi sociali – "Anche per questa prossima edizione di Borgo di Natale la città di Conversano si accenderà, sarà un brulicare di eventi e attività e fra questi rientrano i tanti eventi sportivi, ricordo per esempio il 9 dicembre il quadrangolare di scherma al Monastero, il 17 dicembre la consegna della Bandiera Azzurra alla città con l'impegno dell'associazione "Avis in corsa", e nella stessa data l'evento podistico "Giro degli archi winter edition", infine il 23 dicembre il torneo di Natale al Peppino Lorusso. Attivo anche il settore sociale del Comune e anche quest'anno per il Natale non lasceremo indietro nessuno, grazie un bando che ci consentirà di distribuire a chi ne ha necessità, buoni di acquisto straordinari per articoli regalo, abbigliamento, calzature, articoli per cura della persona. Tutto ciò per festeggiare insieme e in armonia il Natale 2023".

Tiziana Palumbo, Assessore alla attività produttive – "Le attività produttive saranno protagoniste di Borgo di Natale con un mercatino natalizio dell'enogastronomia e dell'artigianato. A questo abbiamo anche affiancato un progetto di luminarie che valorizza tutto il nostro comune e in particolare le vie dello shopping per accogliere nel migliore dei modi i visitatori e dare visibilità alle attività commerciali presenti".

# Donne e finanza: nuove sfide e opportunità

Banca Popolare di Puglia e Basilicata e FEduF insieme per l'educazione finanziaria al femminile. Successo per l'iniziativa tenuta ad Altamura

Rosa Calderazzi, Presidente Comitato ESG BPPB

**"DONNE E FINANZA: NUOVE SFIDE E OPPORTUNITÀ" È IL TITOLO DEL CONVEGNO ORGANIZZATO DALLA BANCA POPOLARE DI PUGLIA E BASILICATA, NELL'AMBITO DELLE INIZIATIVE DEDICATE ALL'EDUCAZIONE FINANZIARIA E ALL'EMPOWERMENT FEMMINILE: UN'OCCASIONE PER RIFLETTERE SUL RAPPORTO TRA DONNE E FINANZA, E CONDIVIDERE ALCUNI SUGGERIMENTI PER GESTIRE LE DIVERSE SITUAZIONI CHE, NEL CORSO DELLA VITA, POSSONO VERIFICARSI.**

Attraverso gli interventi di un parterre tutto femminile, nella splendida cornice del Teatro Mercadante di Altamura, in collaborazione con FeduF e Women&Tech® ETS, sono stati analizzati le difficoltà del passato, la situazione attuale e le prospettive future.

Una tavola rotonda che si inserisce all'interno della settimana dedicata alla sensibilizzazione e alla celebrazione della Giornata Internazionale per l'eliminazione della violenza contro le donne, che ricorre il 25 novembre di ogni anno. Spesso, infatti, si parla di violenza economica: la donna viene isolata, privata delle sue risorse, esclusa dalle decisioni che riguardando l'andamento familiare. Può accadere che dalla violenza economica si arrivi alla violenza psicologica o alla violenza fisica. L'incontro ha fornito alle donne gli adeguati strumenti di conoscenza per prevenire gli abusi, per agevolare la loro partecipazione al mondo finanziario, al fine di contribuire a realizzare una vera parità di genere.

"L'educazione finanziaria è uno strumento prezioso per educare le donne all'indipendenza economica – ha rimarcato Rosa Calderazzi, presidente del Comitato ESG BPPB. E', inoltre, necessario favorire azioni che rafforzino l'empowerment femminile, perché solo con la conquista della consapevolezza di sé e del controllo sulle proprie scelte, decisioni e comportamenti, nell'ambito delle relazioni personali e nella vita politica, sociale ed economica, è possibile combattere e ridurre il gender gap".

"Il divario di genere è ancora diffuso e molto sentito nel nostro Paese", ha sottolineato nel suo intervento Rossella Dituri, responsabile Comunicazione BPPB. "Come Banca a vocazione territoriale promuoviamo da diverso tempo una cultura finanziaria, necessaria per un tipo di crescita che sia inclusiva e sostenibile, perché non può esistere progresso economico senza inclusione. Abbiamo il precipuo compito di fornire tutti gli strumenti necessari per favorire l'emancipazione e la dignità delle donne e contrastare il fenomeno della violenza economica nei loro confronti".

Assente per impegni istituzionali il presidente BPPB Leonardo Patroni Griffi, sono intervenute Rossella Dituri, Maria Teresa Paracampo - professore associato di Diritto dei Mercati Finanziari e dell'Innovazione Digitale - Dipartimento di Giurisprudenza UNIBA, Gianna Martinengo, presidente di Women&Tech® ETS e Rosa Calderazzi. Ha moderato l'incontro Giovanna Boggio Robutti – DG della FEduF.

"Promuovere un approccio inclusivo all'educazione finanziaria rappresenta non solo un'opportunità didattica ma anche un'azione concreta per introdurre un cambiamento culturale compatibile con modelli di sviluppo più equi – ha spiegato Giovanna Boggio Robutti, Direttore Generale di FEduF – poiché l'educazione finanziaria è un prerequisito per l'esercizio consapevole e responsabile dei propri diritti".

Giovanna Boggio Robutti, Direttore Generale di FEduF

Rossella Dituri Responsabile Comunicazione BPPB

# Formare i professionisti del futuro

La Bcc di San Marzano presente nella qualità di partner alla cerimonia di apertura della prima settimana dedicata al mondo Fintech, Insurtech e Proptech con 5 giorni di appuntamenti tra panel, conferenze, talk podcast e interviste per favorire l'incontro tra nuove tecnologie, idee innovative e giovani imprenditori. **Nell'occasione sarà presentato l'European Financial Services Tech Hub della SDA Bocconi**

Lunedì 27 novembre BCC San Marzano partecipa alla Cerimonia di Apertura della "Call Tech Action Week Milano", prima settimana organizzata da ICE SDA Bocconi School of Management, Assofintech, Italian PropTech Network, Osservatorio Fintech e InsurTech del Politecnico di Milano, Italian Insurtech Association - IIA con il patrocinio del Comune di Milano, per favorire l'incontro tra nuove tecnologie, idee innovative e giovani imprenditori nei settori Fintech, Insurtech e Proptech. Si svolgerà dal 27 novembre al 1° dicembre 2023, con numerosi appuntamenti in 5 giorni tra panel, conferenze, social event, talk, podcast e interviste. Gli incontri saranno aperti al pubblico e rappresenteranno un'occasione di confronto dinamico e inclusivo tra imprenditori, aziende, istituzioni, associazioni, addetti ai lavori e giovani con l'obiettivo di informare sui fabbisogni delle imprese Italiane e sulle competenze necessarie per rimanere competitivi in un mercato del lavoro che sta evolvendo velocemente.

Nel corso della prima giornata, SDA Bocconi presenterà l'European Financial Services Tech Hub, di cui BCC San Marzano è partner, dedicato ad attività di ricerca e innovazione al servizio delle aziende, con un focus particolare sull'inclusività finanziaria e sull'internazionalità.

Al tavolo dei relatori anche il presidente della BCC San Marzano Emanuele di Palma per portare la testimonianza di una banca del territorio da sempre attenta al mondo delle startup e delle nuove generazioni: "Siamo onorati di partecipare ad un evento di tale portata. Da sempre la nostra banca è attenta a tutto quello che riguarda il mondo dell'innovazione, sia dal punto di vista umano, nella misura in cui coinvolge le giovani generazioni in un processo di rinnovamento della classe dirigente del nostro paese, sia dal punto di vista tecnico in quanto introduce nuove soluzioni nel mondo della finanza. Vogliamo testimoniare l'attenzione che abbiamo sempre posto e che continuiamo a porre al mondo delle start up, per le quali abbiamo messo a disposizione una piattaforma di crowdfunding che offre l'opportunità di raccogliere fondi online al fine di sviluppare la propria iniziativa. Siamo qui da un lato come attenti ascoltatori degli indirizzi nel mondo fintech in campo economico e finanziario e dall'altro come portatori della testimonianza di un mondo fatto da piccoli istituti di credito fortemente radicati sul territorio che hanno intenzione di proseguire nella loro missione cominciata oltre 100 anni fa con una particolare attenzione al mondo dei giovani e della tecnologia.

Gimede Gigante, docente di Corporate Finance and Real Estate SDA Bocconi & Director di ICE- Innovation and Corporate Entrepreneurship ha commentato: "La Call Tech Action rappresenta un ponte tra studenti e mondo del lavoro, tra professione e innovazione, e tra Milano e l'ambito internazionale. Il nostro obiettivo è quello di creare un fertile terreno di incontro tra nuove tecnologie e idee innovative, iniziando un cammino che porti le istituzioni a incontrare le nuove generazioni, e queste ultime a muoversi verso un futuro ricco di promesse. La Call Tech Action segna quindi l'inizio di un percorso, dove l'entusiasmo, la scoperta e la curiosità guidano questa 'prima volta', ponendo le basi per ridurre sempre di più il divario tra istruzione e mondo del lavoro. Anche per il centro ICE, Innovation and Corporate Entrepreneurship, di SDA Bocconi CTA rappresenta l'occasione per presentare European FS Tech Hub, la piattaforma europea per i temi di innovazione, governance e valutazione".

Scopri di più: https://www.sdabocconi.it/upl/entities/event/agenda/Agenda_Fintech27_novembre23_ICE_Lab.pdf

Gimede Gigante

Presidente Emanuele di Palma

MULTI STORE

TARANTO

# BLACK FRIDAY

*Vieni in negozio*

## OFFERTE SPECIALI

**ASCIUGATRICE BEKO DRX823N**

8 KG
A POMPA DI CALORE
CLASSE A ++

~~499,90~~
**419,90**

**XIAOMI REDMI A2**

6,52" FHD
ROM 64 GB
RAM 3 GB

~~99,90~~
**79,90**

**SAMSUNG A04**

6,5" HD +
ROM 32 GB
RAM 3 GB

~~129,90~~
**109,90**

**XIAOMI REDMI 12**

6,79" FHD +
ROM 256 GB
RAM 8 GB

~~199,90~~
**149,90**

**XIAOMI REDMI 12 C**

6,71" FHD +
ROM 128 GB
RAM 4 GB

~~149,90~~
**109,90**

A PARTIRE DA

# 15% DI SCONTO

Su prodotti selezionati dal 24 al 28 novembre

Via Liguria, 40 A - Taranto
0994004601 - 3735321864

# «Un futuro a crescita zero»

## La Legge di Bilancio? Restrittiva. Lo dice anche l'Unione Europea

di **MARIO TURCO**
vice presidente M5S

Con questa Legge di Bilancio, priva di una visione, il governo Meloni sta trascinando l'Italia verso un futuro a crescita zero, con inflazione ancora alta, lavoro povero, salari bassi, trend negativo della produzione industriale, povertà e tagli alla pubblica amministrazione, partendo dalla sanità.

Questa manovra serve solo a soddisfare le aspettative di mercati finanziari e banche, manifestando tutta la sua distanza da cittadini e imprese.

Il nostro Paese è caduto in una stagnazione economica imputabile soprattutto alla totale assenza di investimenti, combinata alla cancellazione di agevolazioni e sostegni per cittadini e imprese.

Non è vero che i soldi da mettere a bilancio non c'erano: il MoVimento 5 Stelle ha proposto subito una norma sugli extra profitti delle banche, nonché una giusta tassa sulle speculazioni finanziarie, sui dati digitali utilizzati dalle grandi imprese del web e una strenua lotta all'evasione fiscale, incrociando le banche dati e favorendo i pagamenti digitali.

Anche l'Ue ha mostrato le sue riserve sulla Legge di Bilancio con riferimento alla millimetrica riduzione della spesa primaria e riguardo al fatto che i soldi risparmiati con la cancellazione degli aiuti energetici dovevano essere immediatamente messi a riduzione del debito. Il vero problema è che con questa manovra, a parità di spesa primaria e di cristallizzazione del debito, non c'è

nessun effetto moltiplicatore sul Pil. Contrariamente alle politiche espansive del 2021-2022 quando la spesa legata ai bonus ha creato un effetto moltiplicatore positivo a tal punto da creare una crescita record in due anni di oltre il 12%.

La stessa Commissione europea conferma che tale manovra è restrittiva soprattutto dal punto di vista della crescita, per la carenza di investimenti e di spesa produttiva. Di qui la bocciatura sul Pnrr, dove il governo dimostra tutta la sua incapacità a realizzarlo in termini di capacità di spesa e di contribuzione alla crescita che nella legge di bilancio è nulla. La discesa del debito si è fermata, a differenza di quanto accadeva nel corso delle politiche espansive del governo Conte II, quando la politica economica era orientata alla crescita, sostenuta dagli investimenti (superbonus, transizione 4.0, etc ) e dei consumi (reddito di cittadinanza).

Insomma, la legge di bilancio nelle condizioni attuali può essere impostata in maniera totalmente diversa, accompagnando crescita e riduzione delle disuguaglianze.

Per questo motivo il M5S presenterà oltre 950 emendamenti, che rappresentano la risposta a tutti i problemi emersi nel corso delle audizioni svolte con le parti sociali, le imprese ed i sindacati, al fine di assicurare al Paese la ripartenza del Pil.

Abbiamo pensato ad una manovra giusta, costruita dando concreti suggerimenti al governo. Sono misure che si finanziano con extraprofitti di banche, settore bellico, energetico, assicurativo e farmaceutico e con l'aumento della digital tax.

Innanzitutto, sul fronte imprese chiediamo il potenziamento dei crediti d'imposta Transizione 4.0 per formazione, innovazione, ricerca e sviluppo, con possibilità di cedere il credito fiscale stesso e attivare liquidità immediata per il tessuto produttivo e la detassazione degli utili agli investimenti innovativi, digitali e green.

Altro aspetto importante è lo sblocco dei crediti incagliati del Superbonus, necessario a evitare il fallimento di imprese e il licenziamento dei lavoratori. Allo stesso tempo, molti saranno anche gli emendamenti sul fronte dei consumi, come la riduzione dell'IVA sui beni di prima necessità, il ripristino dei bonus energia e lo sconto sulle accise.

Infine, in prospettiva, lavoriamo per la riforma del cuneo fiscale: così com'è impostato adesso, non offre cambiamenti rispetto al passato, non aumentando di un euro le buste paga degli italiani. I dieci miliardi che ora sono investiti in questa misura, potrebbero essere destinati alle imprese che introducono il salario minimo legale e rinnovano i contratti di lavoro scaduti.

# Radici e ali

Cerimonia in onore di Alessandro Leogrande al P.A.C.T. Polo Arti Cultura Turismo, Regione Puglia

Nel sesto anniversario della scomparsa di Alessandro Leogrande (Taranto, 20 maggio 1977 - Roma, 26 novembre 2017) il Dipartimento Cultura e Turismo della Regione Puglia ricorda la figura dell'intellettuale pugliese con una cerimonia lunedì alle ore 10 presso il P.A.C.T. Polo Arti Cultura Turismo di Regione Puglia (Padiglione 107 della Fiera del Levante, Lungomare Starita, 70132 Bari) ai piedi dell'opera "Radici e Ali" di Jasmine Pignatelli, installata sulla facciata esterna dell'edificio che omaggia Leogrande, il suo pensiero e la sua memoria.

Lo scrittore e giornalista, riferendosi alla Puglia e ispirandosi ad un antico proverbio arabo, ha lasciato un testamento etico sintetizzato nella frase "Radici e ali" che identifica il percorso dell'intellettuale, le sue battaglie e le sue analisi insieme all'impegno e all'amore per la sua terra che ha adottato questa espressione quale ispirazione di fondo delle proprie politiche culturali e del Piano Strategico Regionale della Cultura PiiiL Cultura in Puglia 2017-2026.

Saranno presenti Grazia Di Bari Consigliera delegata alla Cultura per la Regione Puglia, Giuseppe Teofilo Direttore della Fondazione Pascali, Aldo Patruno, Direttore del Dipartimento Turismo e Cultura e l'artista Jasmine Pignatelli.

"Alessandro Leogrande – commenta Grazia Di Bari, delegata alla Cultura per la Regione - non si accontentava delle spiegazioni più semplici, ma faceva domande scomode e analizzava i particolari per arrivare alla verità. Ci ha lasciati troppo presto, ma i suoi lavori restano e devono essere anche per noi istituzioni un riferimento. Il suo è stato un lavoro svolto con lucidità analitica, competenza e impegno, in difesa degli ultimi e dei ferocemente sfruttati nei più diversi contesti: nell'ambito del caporalato, degli immigrati, dei desaparecidos in Argentina, e ovunque ci sia stato un sopruso.

L'installazione "Radici e Ali" prodotta da APS Cellule Creative di Bari è stata realizzata in collaborazione con la Fondazione Pino Pascali nell'ambito del progetto TheRout_Net - Thematic Routes and Networks, finanziato dal Programma Interreg V/A Grecia-Italia 2014/2020, di cui il Dipartimento è partner. L'opera è stata presentata sabato 25 novembre al Kursaal Santalucia in occasione della mostra Ospitalità dello sguardo, a cura di Isabella Battista, Carmelo Cipriani e Alexander Larrarte.

"Sin da quando il Dipartimento Turismo e Cultura si è insediato nella Fiera del Levante, quale avamposto del nascente Polo Arti, Cultura, Turismo (P.A.C.T.), abbiamo voluto che ospitasse le migliori espressioni artistiche e culturali della nostra Regione. Nel caso dell'opera Radici e Ali di Jasmine Pignatelli la sintesi risulta perfetta e sancisce la filosofia di fondo a cui, attraverso il pensiero di Alessandro Leogrande, abbiamo ispirato il Piano strategico regionale della Cultura e tutte le azioni e i progetti attuativi che negli ultimi 8 anni ne sono derivati", racconta Aldo Patruno, Direttore del Dipartimento Turismo e Cultura.

"Con la formula poetica Radici e Ali", spiega Jasmine Pignatelli, "Alessandro Leogrande ci porta su una linea mobile che abbraccia passato e futuro, umanità, memoria, identità. Nel luogo che rappresenta il cuore politico, operativo, culturale della Regione Puglia, un nuovo valore cosmico dell'area si riorganizza intorno al segno artistico espresso dalle grafie che compongono il Codice Morse, internazionalmente riconosciuto e storicamente utilizzato per inviare segnali". L'installazione è composta da sette linee e diciotto punti che definiscono un inedito ritratto della Puglia, "un capitolo di un'autobiografia di chi si ritrova a partecipare alla costruzione di una casa comune, una Heimat intesa come senso di appartenenza e dal forte senso civico e culturale. La Puglia è l'espressione di comunità e di uomini e donne, che come nel caso di Leogrande, hanno lasciato una eredità, un testamento ad alta intensità poetica e politica che l'opera traduce in segnale artistico, un'antenna che ci avventura in un inedito spazio estetico nel quale riorganizzare uno spazio etico, identitario e collettivo", aggiunge l'artista nata a Toronto, in Canada, ma che vive e lavora tra Bari e Roma.

Il progetto dal titolo Radici e Ali di Jasmine Pignatelli è collegato al lavoro Sono Persone e consacra figure e personaggi che hanno contribuito a creare una identità e una eccellenza pugliese.

Sono persone è stato realizzato tra il 2019 e 2021 in occasione del trentennale del "viaggio" della Nave Vlora e consiste in una doppia opera pubblica dislocata tra il lungomare di Bari e il lungomare di Durazzo in Albania. Sono Persone 8.8.1991 celebra l'accoglienza e l'amicizia attraverso il testamento umano tradotto in morse dell'allora sindaco di Bari Enrico Dalfino in prima linea per restituire dignità ai 20.000 albanesi.

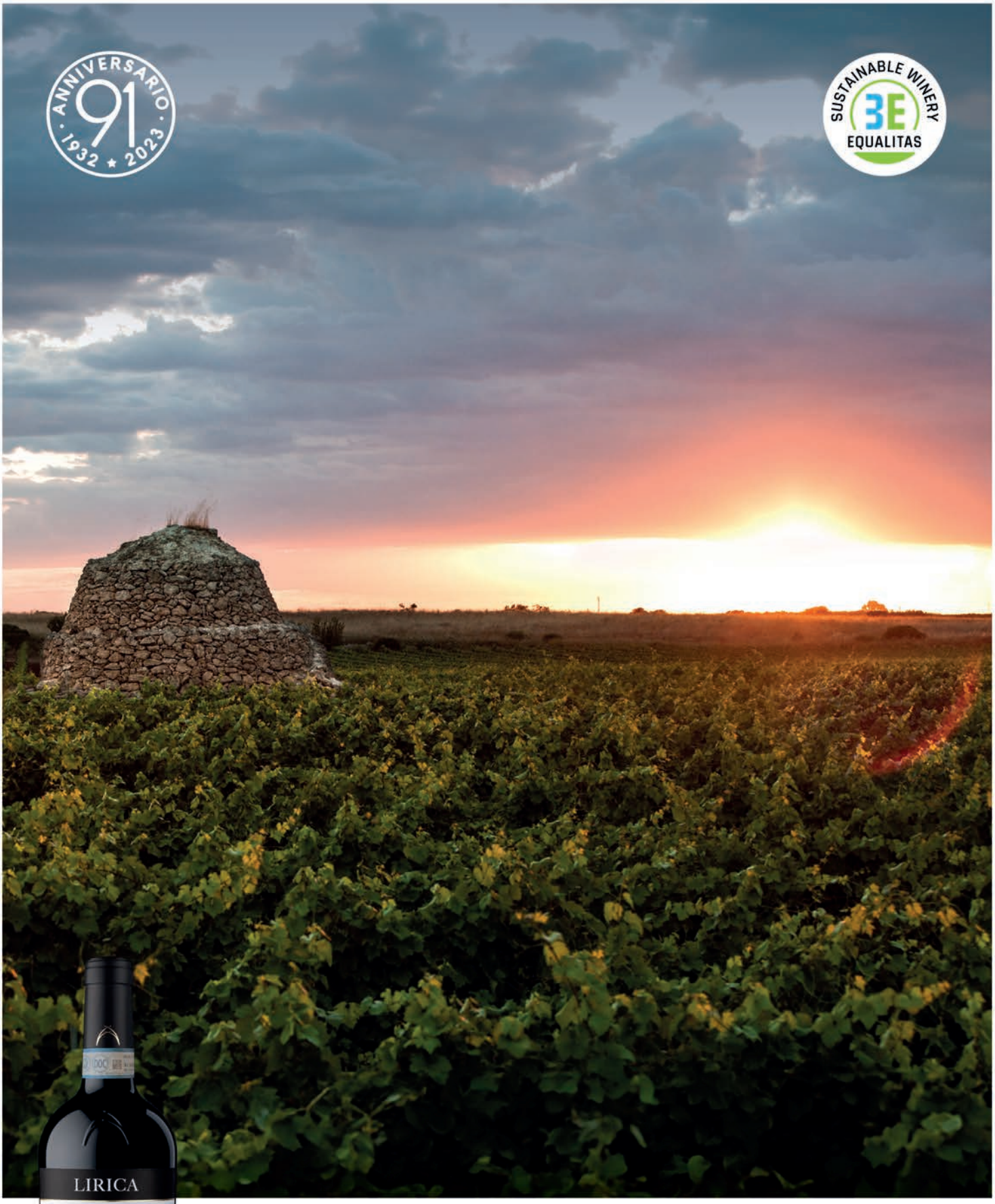

# STORIE DI SOSTENIBILITÀ

Produttori di Manduria adotta una fondamentale scelta per la sostenibilità: sostituisce - entro la fine dell'anno - **un milione di bottiglie** da 650 grammi, le più utilizzate nella produzione dei propri vini, con bottiglie più leggere da 500 grammi **risparmiando 1.500 tonnellate di vetro all'anno**.

1932

PRODUTTORI DI MANDURIA

Maestri in Primitivo

produttoridimanduria.it

neverbeitoreitalia.it

# ETICHETTATURA DEL VINO NELL'UE

## IL CONSORZIO DEL PRIMITIVO DI MANDURIA PRESENTA IL WEBINAR ON LINE MARTEDÌ 28 NOVEMBRE IN VISTA DELL'ENTRATA IN VIGORE DELL'IMPORTANTE NORMATIVA DALL'8 DICEMBRE 2023

L'8 dicembre 2023 segnerà l'entrata in vigore del Regolamento UE 2021/2117, che impone nuove disposizioni per l'etichettatura delle bottiglie di vino nell'Unione Europea. Queste norme richiedono l'inclusione di dettagliate informazioni sugli ingredienti, valori nutrizionali e gli allergeni. In risposta a questa significativa regolamentazione, il Consorzio di Tutela del Primitivo di Manduria organizza un webinar martedì 28 novembre alle ore 15.

L'evento on line sarà incentrato sull'importante tematica dell'etichettatura del vino venduto nell'Unione Europea dopo l'8 dicembre, come stabilito dal regolamento (UE) 2021/2117.

Il webinar affronterà quattro temi principali:

Regolamento 2021/2117: Navigare le nuove normative (Deadline 8 Dicembre 2023)

Un'analisi dettagliata delle disposizioni obbligatorie che entreranno in vigore dall'8 dicembre 2023.

Aggiornamento del documento del comitato Europeo dei vini: esplorando le domande chiave

Un'approfondita analisi delle questioni più rilevanti nel documento di bozza attuale.

Scantrust in azione: guida alla creazione di etichette elettroniche con codici QR

Una dimostrazione esaustiva del funzionamento della piattaforma Scantrust, strumento cruciale per generare codici QR e creare etichette elettroniche.

Q&A Interattiva: risposte alle vostre domande sul regolamento 2021/2117

Una sessione dedicata a rispondere alle domande dei partecipanti, offrendo spazio per un approfondimento completo sugli argomenti trattati.

Per partecipare al corso e per ulteriori informazioni, è necessario inviare una email a i.scaglioso@consorziotutela-primitivo.com o chiamare al numero 099.9796696 (dal lunedì al venerdì dalle 9 alle 13).

Info e prenotazioni:
i.scaglioso@consorziotutelaprimitivo.com
099.9796696


Cantine Palmieri
dal 2013
TARANTO
TU SCEGLI IL VINO NOI TE LO PORTIAMO
Via Principe Amedeo 120
74100 TARANTO
Tel. 0996418649
Info line 3347767596
cantinepalmieri@gmail.com
Spedizioni in tutta Italia e in tutto il mondo

## Christmas Edition 2023

# Un vino che diventa… quiz

**Dall'azienda vinicola ionica la linea 12eMezzo con un QR code per giocare nelle serate natalizie Marzia Varvaglione: «È il nostro modo per celebrare la gioia dello stare insieme»**

Dopo la Tombola, il Sette e Mezzo e il Mercante in Fiera ecco che da oggi sulle tavole verdi per i giochi di Natale arriva anche #12eMezzo Christmas Wine Quiz!
Varvaglione1921 dà inizio al Natale con il lancio della Christmas Edition 2023 della sua linea 12eMezzo: è il quinto anno in cui l'azienda vinicola ionica presenta le sue etichette in chiave natalizia e anche questa volta non si limiterà soltanto a riempire i calici con i suoi vini che parlano di territorio, ma è pronta a regalare divertimento e socialità tra un cenone e l'altro, con il #12eMezzo Christmas Wine Quiz, un gioco frizzante pensato per tutta la famiglia.
Ogni bottiglia della linea 12eMezzo – Negramaro, Primitivo e Malvasia Bianca – sarà infatti dotata di un collarino contenente un QR code unico che conduce a un game di cinque domande a risposta multipla, il quale avrà lo scopo di mettere alla prova la conoscenza dei partecipanti sulla storia e le etichette di Varvaglione, sui vitigni pugliesi e, ovviamente, sul vino. Questo speciale quiz è disponibile sia in italiano che in inglese, per arrivare al cuore di tutti i suoi clienti sparsi per il mondo.
Non solo, sarà possibile creare stanze esclusive per giocare con amici, parenti o colleghi, rendendo il divertimento ancora più personale e coinvolgente. Al termine delle festività verrà fatta un'estrazione tra i migliori partecipanti, con fantastici premi e gadget Varvaglione1921 in palio!
«La Christmas Edition di 12eMezzo – le parole di Marzia Varvaglione, Responsabile Marketing e Mercati Esteri di Varvaglione1921 – è un appuntamento diventato ormai fisso e si tratta di un momento speciale in cui portare la nostra passione per il vino direttamente sulle tavole dei winelovers di tutto il mondo, entrando in punta di piedi nelle loro case. Il nostro vino contribuirà a creare quel clima di festa che auguriamo a tutti i nostri consumatori e ci penserà poi il quiz a farli giocare e divertire insieme, sfidandosi su quelle che sono le nostre radici e i nostri progetti. Siamo elettrizzati, non vediamo l'ora di vedere in quanti si cimenteranno in questo gioco!».

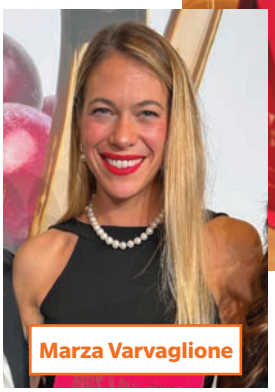
Marza Varvaglione

Anche la data del lancio non è casuale: con Santa Cecilia inizia il Natale tarantino, uno dei più lunghi d'Europa, e Varvaglione1921 vuole sottolineare ancora una volta il forte legame con il proprio territorio, con quella terra fertile che da sempre regala frutti inestimabili.
«Portare le nostre bottiglie sulle tavole americane o asiatiche – prosegue Marzia Varvaglione – significa anche dare la possibilità di far conoscere e sviluppare un territorio straordinario come quello ionico, un meraviglioso angolo di Terra dove, da oltre un secolo, la nostra famiglia progetta, crea e sogna».
Che inizi allora la sfida al #12eMezzo Christmas Wine Quiz, per vedere chi della famiglia ne sa di più! E tra una domanda e l'altra non dimenticate di alzare i calici e brindare al Natale con la 12eMezzo Christmas Edition di Varvaglione1921.

NISSAN

NISSAN 90th ANNIVERSARY

# BLACK FRIDAY NISSAN

# MINITASSO

## TAN **0,90%** TAEG **1,74%**

## ANTICIPO ZERO

GAMMA

## NISSAN **QASHQAI**

CON FINANZIAMENTO **BLACK FRIDAY***

**TAN 0,90% TAEG 1,74%** | ANTICIPO € 0 | 36 RATE DA € 299 | RATA FINALE € 16.878 | SU PRONTA CONSEGNA

Valori ciclo combinato WLTP Nissan Qashqai: consumi da 7 a 5,2 l/100 km; emissioni $CO_2$ da 158 a 117 g/km.

*Nissan Qashqai Visia Mild Hybrid 140CV MY2 € 25.900 prezzo chiavi in mano (IPT e contributo P.F.U. escl.). Listino € 28.130 (IPT escl.) meno € 2.230 IVA incl. su unità in pronta consegna, grazie al contributo Nissan e delle Concessionarie Nissan che partecipano all'iniziativa. Es. di fin.: anticipo € 0, importo totale del credito € 27.018,88 (include finanziamento veicolo € 25.900 e, in caso di adesione Finanziamento protetto a € 1.118,88); Spese istruttoria pratica € 350 + imposta di bollo € 67,55 (addebitata sulla prima rata), interessi € 609,51, Valore Futuro Garantito € 16.878 (Rata Finale) per un chilometraggio complessivo massimo di 30.000 km (costo chilometri eccedenti € 0,10/km in caso di restituzione del veicolo). Importo totale dovuto dal consumatore € 27.628,39 in 36 rate da € 298,62 oltre la rata finale. TAN 0,9% (tasso fisso), TAEG 1,74%, spese di incasso mensili € 3, spese per invio rendiconto periodico (una volta l'anno) € 1,20 (on line gratuito) oltre imposta di bollo pari a € 2. Salvo approvazione Nissan Financial Services. Documentazione precontrattuale ed assicurativa disponibile presso i punti vendita della rete Nissan e sul sito www.nissan-fs.it/trasparenza. Messaggio pubblicitario con finalità promozionale. Offerta valida presso la Rete aderente fino al 30/11/2023.

PROMESSA NISSAN

MILLE ATTENZIONI, ZERO PENSIERI.

Info e condizioni su nissan.it

AUTO DI CORTESIA GRATUITA, ANCHE PER IL TAGLIANDO E FUORI GARANZIA

ASSISTENZA STRADALE 24H GRATUITA, ANCHE FUORI GARANZIA

CHECK-UP COMPLETO E GRATUITO PRIMA DI OGNI INTERVENTO

MIGLIOR RAPPORTO QUALITÀ PREZZO IN ASSISTENZA

**FIVE MOTORS** TARANTO | BRINDISI | LECCE | MELPIGNANO

fivemotors.it

DITELO AL COMMERCIALISTA

# Decreto anticipi

## E INDENNITÀ UNA TANTUM

### Il bonus Inps da 550 euro: entro il 15 dicembre le domande

di
GIUSEPPE LOSAVIO
Commercialista

Il Decreto Anticipi del 2023 prevede l'erogazione di un'indennità straordinaria di 550 euro a favore dei lavoratori dipendenti di aziende private con contratto a tempo parziale ciclico nel 2022. L'INPS ha ufficialmente annunciato che le richieste per il Bonus Part Time potranno essere presentate dal 13 novembre al 15 dicembre 2023.

Gli obblighi previsti dall'articolo 18 del Decreto anticipi delineano chiaramente i requisiti per accedere al bonus nel 2023. Possono beneficiarne i dipendenti delle aziende private con contratto a tempo parziale ciclico nel 2022, caratterizzato da periodi non completamente lavorati di almeno un mese in modo continuativo, complessivamente compresi tra 7 e 20 settimane. Tali periodi devono derivare da una sospensione ciclica dell'attività lavorativa. È importante notare che i richiedenti non devono essere titolari di altri rapporti di lavoro dipendente o beneficiari di Naspi o di una pensione diretta al momento della domanda.

La concessione dell'indennità è limitata ai dipendenti di datori di lavoro privati, e il Bonus Part Time può essere richiesto solo una volta da ciascun avente diritto. È interessante sottolineare che l'indennità non concorre alla formazione del reddito ai fini fiscali del beneficiario e, per il periodo di percezione, non si accumulano contributi figurativi.

In sintesi, il Bonus Part Time rappresenta un sostegno economico mirato per i lavoratori a tempo parziale ciclico, offrendo una boccata d'ossigeno finanziaria senza impatti sul reddito fiscale e contributivo.

il bonus riguarda per il 2023:

• lavoratori dipendenti di aziende privatetitolari di un contratto di lavoro a tempo parziale ciclico nell'anno 2022, che preveda periodi non interamente lavorati di almeno un mese in via continuativa, e complessivamente non inferiori a sette settimane e non superiori a venti settimane, dovuti a sospensione ciclica della prestazione lavorativa e

• che, alla data della domanda, non siano titolari di altro rapporto di lavoro dipendente ovvero percettori della Nuova prestazione di Assicurazione Sociale per l'Impiego (NASpI) o di un trattamento pensionistico.

• fornisce anche una interpretazione autentica del provvedimento precedente specificando che l'indennità è rivolta solo ai lavoratori dipendenti da datori di lavoro privati.

L'indennità di 550 euro viene garantita a «titolari di tutti i rapporti di lavoro part-time, a prescindere dalla qualificazione formale degli stessi come verticali, misti o orizzontali, purché tali rapporti di lavoro siano caratterizzati da una sospensione ciclica dell'attività lavorativa di almeno un mese in via continuativa e complessivamente non inferiore a sette settimane e non superiore a venti settimane».

Può essere prevista quindi anche una sola interruzione annua.

Per questo viene riaperta la piattaforma per la presentazione della domanda, relativa al 2022, dal 13 novembre al 15 dicembre 2023, sia per chi non l'aveva chiesta pensando di non avere i requisiti, sia per chi ha avuto il diniego e vuole chiedere i riesame

Con la stessa scadenza si può presentare la richiesta per l'anno 2023

L'istituto chiarisce anche che il mese di sospensione si intende pari a quattro settimane, parametrato a giornate per gli assicurati al Fondo pensioni lavoratori dello spettacolo. Restano confermati gli altri requisiti e compatibilità

### Bonus 550 euro part time verticale le istruzioni 2022

L'INPS ha comunicato la disponibilità della piattaforma telematica, per le richieste relative ai contratti 2021, con le istruzioni operative nella e la scadenza per le domande era fissata al 30 novembre 2022. Con il messaggio 1379 del 13 aprile 2023 l'Inps ha chiarito le modalità per chiedere il riesame delle domande respinte. La scadenza era fissata a 120 giorni dalla data del messaggio (11 agosto 2023) o dalla data della conoscenza del respingimento. Con il messaggio 2247 del 16 giugno 2023 è stato anche chiarito che le richieste devono essere accolte in presenza dei presupposti di legge anche in presenza di denunce erronee da parte dei datori di lavoro.

### Indennità part time verticale: di cosa si tratta

Il contratto di lavoro a part time ciclico verticale (o multi-periodale) ha la caratteristica di una prestazione lavorativa articolata su alcuni giorni del mese o su alcuni mesi dell'anno (cioè i lavoratori prestano servizio in alcuni giorni a tempo pieno e mentre in altri non lavorano affatto).

L'istituzione del Fondo per il sostegno di questi lavoratori costituisce una risposta per i periodi di sospensione -interruzione dal lavoro (con prolungata mancanza di retribuzione)

Vale la pena ricordare anche che la legge di bilancio 2021 ha previsto per questa categoria il riconoscimento pieno dei periodi lavorati ai fini previdenziali, dopo che il diritto è stato sancito da una sentenza della Corte Europea. Ora è possibile conteggiare tutte le settimane coperte dal contratto di lavoro, malgrado non sempre siano operative a causa della ciclicità della prestazione.

Il bonus inoltre:

• è cumulabile con l'assegno di invalidità

• può essere riconosciuto solo una volta a ciascun lavoratore

• non concorre alla formazione del reddito

• è erogato dall'INPS che provvede anche al monitoraggio del limite di spesa.

DITELO ALL'ORTOPEDICO

# I sintomi

## DELL'ARTROSI DEL GINOCCHIO

### È una patologia cronica che presenta lesioni degenerative della cartilagine articolare che provocano progressivamente dolore e difficoltà nei movimenti

di
GUIDO PETROCELLI
Medico Ortopedico

***Il sig. F.G. di anni 68 ha dolore dalla parte interna del ginocchio con sensazione sgradevole di cedimenti e ci chiede se è il caso di fare accertamenti con una tac o risonanza***

La localizzazione al ginocchio costituisce la variante topografica più frequente dell'artrosi ed una delle più disabilitanti. indizi di un processo artrosico si sono identificate nel 35% delle ginocchia di soggetti trentenni. la gonartrosi può interessare tutto il ginocchio o prevalentemente il compartimento femoro rotuleo o quello femoro-tibiale. il ruolo dell'associazione tra deviazione dell'asse femoro tibiale e gonartrosi è desumibile dai termini di largo impiego, come gonartrosi in varismo e gonartrosi in valgismo e gonartrosi tricompartimentale. l'emirima mediale è quella più spesso interessata dal processo artrosico, ciò riflette la maggiore frequenza del varismo. il varismo, specie se di notevole entità, tende a favorire la dislocazione mediale della rotula e costituisce un fattore di rischio nei confronti dell'artrosi femoro rotulea. occorre sottolineare che le deviazioni assiali degli arti inferiori e la gonartrosi tendono a potenziarsi reciprocamente: a livello del compartimento articolare sottoposta a maggior carico si determina, infatti, una precoce e progressiva usura cartilaginea che a sua volta accentua gli angoli di varismo o di valgismo.

Tra i fattori predisponenti all'artrosi femoro rotulea figurano inoltre la lassità legamentosa, l'ipotrofia quadricipitale il valgismo del ginocchio e la dislocazione della rotula (la rotula alta, la sublussazione, eccetera).

Il sovrappeso è un riconosciuto fattore di rischio per la dimostrata correlazione tra eccesso ponderale e prevalenza della gonartrosi. ancora più significativo è il non raro riscontro di una gonartrosi bilaterale in soggetti adulti di sesso maschile non in sovrappeso ma che denunciano l'esistenza negli ascendenti di una gonartrosi, in genere riferiscono che il genitore camminava male e faceva fatica a scendere le scale per il dolore alle ginocchia.

Va inoltre precisato che è caratteristica della gonartrosi l'alternarsi di fasi dolorose e fase di quiete sintomatologica. il dolore è il campanello d'allarme principale. abitualmente assente a riposo e nelle posizioni da seduta o in clinostasi, il dolore si fa a volte intenso durante la deambulazione particolarmente su fondo irregolare o nello scendere le scaltre.

Tre altre manifestazioni sono di frequente riscontro e cioè che il paziente stenta a compiere i primi passi quando torna in

piedi, il paziente in determinati momenti deambula con passi piccoli e cauti e poi la sensazione di impaccio a livello del ginocchio tanto che il paziente afferma non mi regge.

Abitualmente non si rileva un blocco articolare. si realizza così un certo grado di limitazione funzionale che quando è di notevole entità non consente più al paziente di camminare anche per piccoli tragitti.

Il gonartrosico sta decisamente peggio la sera tanto più quanto più ha camminato durante il giorno. la posizione da sdraiato arreca un sollievo più pronto e più netto. la sintomatologia dolorosa viene caratteristicamente accentuata da alcune attività che determina un aumento del carico o che microtraumatizzano il ginocchio.

scendere le scale o camminare in discesa determina una sintomatologia dolorosa. oltre che con la sintomatologia dolorosa, la gonartrosi si manifesta con senso di insicurezza durante la marcia, con scrosci articolari e con quel segno tipico del cedimento articolare.

Il dolore e la instabilità si attenuano caratteristicamente dopo alcuni passi . la frequenza dell'idrarto (cioè il versamento articolare) quando compare per lo più è modesta e transitoria; il paziente stesso ne sospetta la comparsa osservando un aumento di volume del ginocchio e rilevando la comparsa di un caratteristico senso di tensione in corrispondenza del cavo popliteo. In mancanza di dati orientanti verso la diagnosi di artrosi il laboratorio puo' soprattutto concorrere a far escludere altre forme morbose; in presenza di una flogosi attiva si può rilevare un transitorio aumento della ves e degli altri indici di infiammazione.

L'esame radiologico standard nelle proiezioni antero-posteriore e latero laterale costituisce il primo gradino della diagnostica strumentale della gonartrosi e soprattutto la comparativa sottocarico. a ben poco serve la risonanza soprattutto nei pazienti di oltre 60 anni.

# Acufeni

## COME TRATTARLI IN MANIERA EFFICACE

### Sono un disturbo uditivo caratterizzato dalla percezione di suoni o rumori in assenza di effettive fonti esterne

di
FLORIANO CARTANI
Scienze Audioprotesiche

I fastidiosi ronzii, fischi o cascate d'acqua che tormentano a volte l'udito, sono un problema molto comune tra la popolazione europea: di acufeni soffrono infatti ben 15 persone su 100 (fonte acufeni.it 22/11/2021). La causa degli acufeni non è ancora del tutto compresa in ambito medico e alcune ricerche suggeriscono persino che pure lo stress e l'ansia, possano contribuire allo sviluppo di questo disturbo uditivo. Tuttavia nonostante l'alta sua incidenza, non esiste una cura efficace a combatterli definitivamente, anche se ci sono però alcune opzioni di trattamento disponibili che aiutano quantomeno a sopportarli.

Tra questi, oltre e insieme alle altre terapie, uno dei rimedi più comuni adottati, può essere la cosiddetta terapia sonora, che utilizza suoni particolari per mascherare il tinnito (detti appunto mascheratori). Molti pazienti affetti da ipoacusie pensano, sbagliando, che la causa del loro deficit uditivo sia proprio la presenza del Tinnitus: in realtà potrebbe essere invece l'esatto contrario. Allora è necessario evidenziare in questi casi, come già l'utilizzo da parte dei non udenti di protesi acustiche, può apportare in maniera blanda un leggero beneficio per chi soffre contemporaneamente anche di acufeni. Utilità che arriva però ad essere persino maggiore, nelle protesi acustiche avanzate le quali garantiscono l'ottimo ascolto di altri suoni (come quelli ambientali, ad esempio), grazie al quale il cervello riesce a rendere l'acufene meno evidente nella sua centralità sonora uditiva. Nel trattamento del paziente con acufeni, inoltre, spesso l'operatore sanitario può trovarsi davanti a soggetti preoccupati e disinformati o, al contrario, molto informati ma confusi.

Di conseguenza è importante che il paziente si sottoponga sempre a un counselling di ascolto e di informazione sull'arricchimento sonoro, procedendo per fasi nella terapia protesica e/o con mascheratore, attraverso un percorso monitorato dell'utilizzatore. Fortunatamente oggigiorno, rispetto al passato, il mascheramento è già disponibile direttamente incluso nelle protesi acustiche di alta fascia (digitali-digitali). La prospettiva di questi nuovi mascheratori-protesi acustiche è pure personalizzabile in buona parte verso chi è chiamato a utilizzarli, rappresentando una ottima risoluzione al problema e, soprattutto, la possibilità di un trattamento sempre più efficace nel migliorare la propria qualità di vita.

# Il lutto che non si fa aspettare

## Assenze, attese e perdite al centro dell'ultimo romanzo di Roberto Cotroneo, presentato in Puglia

**di PAOLO ARRIVO**

Un libro su chi resta e sull'assenza. Sulla malinconia e sul dolore, sulla memoria: è soprattutto questo "La cerimonia dell'addio" (Mondadori, pagine 168, euro 18), l'ultimo libro di Roberto Cotroneo. Il più intimo. Un'opera importante, nella percezione dello stesso Autore, che lo colloca in una posizione di primo piano. È un romanzo che ha avuto una lunga gestazione. Parecchi anni. Ne è valsa la pena, a quanto pare: le qualità del romanziere si fondono a quelle del poeta, del critico letterario e del grande lettore, in favore di diverse magie narrative. Il tempo che si dilata. Il presente della protagonista Anna fissato nel limbo dolce dell'attesa. I personaggi che si fanno carne e voce, per raggiungere il lettore nelle sue stanze. Sullo sfondo c'è il lutto in tutte le sue forme. Quello che segna profondamente l'esistenza. In modo definitivo, spesso. Come accade ad Anna. Che deve confrontarsi con la scomparsa di Amos, la sua metà, sparito nel nulla, un giorno a Roma.

Il primo elemento che si può cogliere in questa storia ambientata nel 1976 è la fantasia. Prerogativa dello scrittore puro, che non fa cronaca, ma attinge solamente dalla realtà. Sono certamente reali o verosimiglianti le tematiche affrontate. Si pensi all'esperienza del distacco, che deve fare ogni essere umano. Spesso in modo improvviso e inspiegabile. Così Anna si chiede cosa possa essere successo al suo amato Amos: se ha avuto un'altra amnesia (i due erano nella capitale per consultare uno specialista), e si è perso, oppure se ha deciso di andarsene, lasciando lei e le due bambine che hanno. Se lo chiederà fino quasi a perdere la ragione. E quando ti fai domande che non trovano risposta, puoi solamente riconoscere il principio della realtà, e accettarla, per quanto possa fare male. Il vuoto dell'assenza si fa grido di dolore lancinante. Un lamento inconsolabile. Guardare oltre, avanti, è l'unica opportunità. E l'attesa è l'elemento centrale nel romanzo. Spiazzante, al pari dell'esperienza del distacco, è la malattia. Che colpisce Amos il quale non riconosce più la sua Anna. Gli accade un giorno, una domenica, improvvisamente, prima di tornare in sé.

*La cerimonia dell'addio* è stata presentata nei giorni scorsi anche in Puglia. Dove lo scrittore, giornalista e fotografo piemontese, firma de L'Espresso per molti anni, ha fatto ritorno. Nel minitour promosso dall'associazione Diffondiamo idee di valore, dalla Cooperativa Coolclub e dal festival Conversazioni sul futuro: da Bari al Salento, alla provincia di Taranto (Manduria). Il pubblico ha apprezzato. Tra gli ultimi romanzi di Roberto Cotroneo ricordiamo Loro e Chet, pubblicati per Neri Pozza; tra i più fortunati, *L'età perfetta*, edito da Rizzoli, con cui si è aggiudicato il premio Fenice-Europa nel 1999. *La cerimonia dell'addio* è un libro destinato a lasciare un segno nel percorso dello scrittore e non soltanto.

Roberto Cotroneo

CAFFÈ

# FADI®

SOLO IO SONO

BRITISH SCHOOL

TARANTO

dal 1975

# L'INGLESE A TARANTO DAL 1975

## Sono aperte le iscrizioni

British School Taranto

**UNICA SEDE** Via Cesare Battisti, 474

Tel.: 099.7791774

www.britishtaranto.it

Autorizzata al funzionamento dal

MIUR

visita il sito

CAMBRIDGE English

Authorised Exam Centre

# Nicola Piovani
## il compositore premio Oscar

### Il 9 dicembre concerto al Teatro Italia di Francavilla Fontana. Sul palco anche Marina Cesari, saxofonista, e Marco Loddo, contrabbassista

Si terrà sabato 9 dicembre, alle 20.30, al Teatro Italia di Francavilla Fontana, "Note a margine", il concerto che vede protagonista il Premio Oscar Nicola Piovani. Con lui sul palco, Marina Cesari, saxofonista, e Marco Loddo, contrabbassista, la cui esibizione sarà impreziosita dai disegni di Milo Manara.

L'evento è organizzato dall'Associazione Auditorium, in collaborazione con A.Gi.Mus. di Francavilla Fontana, con il patrocinio del Ministero della Cultura, della Scuola Musicale Comunale "Città di Francavilla Fontana" e del Comune di Francavilla Fontana.

"Note a margine" è una sorta di racconto autobiografico, commissionato a Nicola Piovani dal Festival di Cannes nel 2003 (col titolo "Leçon Concert"). È uno spettacolo in cui l'artista condivide con il pubblico esperienze, ricordi ed emozioni di oltre quarant'anni di carriera. Sulla scia di memorie e aneddoti, il Maestro ripercorre alcuni grandi incontri che hanno segnato il suo percorso, da Federico Fellini, ricordato con affetto per le piccole manie e per la maestria di regista, dai Taviani a Vincenzo Cerami e Roberto Benigni, con episodi narrati con leggerezza e sincerità. Esperienze di vita tra musica, cinema, teatro che Piovani racconta accompagnandole con le note del suo pianoforte, insieme al sassofono e al contrabbasso, in una unione di melodie che emoziona.

A fare da sfondo al concerto, proiezioni di scene di film e spettacoli e immagini che numerosi artisti hanno dedicato al talento di Piovani, ma soprattutto le affascinanti illustrazioni firmate da Milo Manara, con cui il compositore ha avuto modo di collaborare in più occasioni.

Prevendita su www.i-ticket.it e presso Scuola Musicale Comunale "Città di Francavilla Fontana".

Per info: tel. 3770260523.

# L'antica eleganza della Magna Grecia celebrata in una nuova era.

— Camera Brigitte
— Camera Marilyn
— Camera Liza

## Lo Schiaccianoci

**Bed & Breakfast**

Taranto

**+39 351.884.58.14**

# Con Ron va in scena la solidarietà

## Grande attesa per il concerto del cantautore e musicista lombardo. Appuntamento domenica 17 dicembre al Teatro Orfeo di Taranto

**di AGATA BATTISTA**

Si rinnova anche quest'anno l'importante appuntamento natalizio di beneficenza che vede coinvolta S.I.M.Ba. Odv (Sempre Insieme per il Mondo dei Bambini).

L'Associazione, di cui è presidente la dottoressa Deborah Cinquepalmi, opera dal 2009 nell'Ospedale Santissima. Annunziata di Taranto sostenendo i bambini ricoverati nei reparti di Pediatria e Oncoematologia Pediatrica "Nadia Toffa" e le loro famiglie, nell'affrontare il difficile momento legato alla degenza ospedaliera.

Lo spettacolo musicale, che si svolgerà domenica 17 dicembre alle 21, all'interno dello storico Teatro Orfeo di Taranto, vedrà la presenza del noto cantante Rosalino Cellamare, in arte Ron.

Non un concerto qualunque quello del musicista pavese che ha appena festeggiato i suoi 40 anni di carriera. Ron si racconta al pubblico svelando inedite parti di sé e snocciolando aneddoti di una carriera costellata da grandi successi, alcuni momenti di down e dall'incontro fortuito con artisti fondamentali per la sua crescita. Uno su tutti Lucio Dalla, tanta la strada fatta insieme e le canzoni scritte a quattro mani.

Ron passa dall'imbracciare la chitarra al sedersi al pianoforte con dimestichezza e maestria, eseguendo per la prima volta dal vivo molti brani dell'ultimo album. Ma è con i grandi successi che il pubblico s'infervora sulle note de 'Il gigante e la bambina', 'Chissà se lo sai', 'Joe Temerario" e l'indimenticabile 'Una città per cantare".

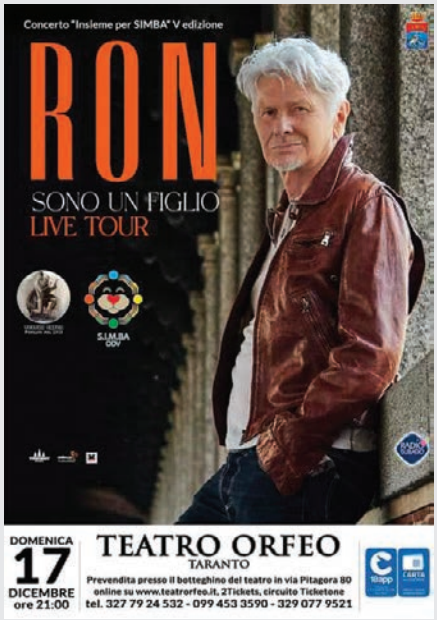


"Un sentito ringraziamento va agli artisti, agli sponsor e alla stampa che ci supporta, per gli indimenticabili e sorprendenti momenti che regaleranno ai nostri ospiti in una serata che si preannuncia indimenticabile e carica di emozioni". Così esordisce la presidente di SIMBA, Cinquepalmi. "Ancora una volta la solidarietà bussa al cuore generoso dei tarantini che stanno rispondendo in maniera veramente encomiabile al nostro invito a partecipare all'evento. Con i fondi ricavati, infatti, potremo donare ai reparti, nei quali prestiamo servizio. nuove strumentazioni mediche e regalare ai bambini materiale ludico e didattico che possa rendere meno faticosa la lotta contro la malattia".

Per informazione e acquisto biglietti: prevendita presso il botteghino del Teatro Orfeo in via Pitagora 80; online su www.teatrorfeo.it, 2Tickets, circuito Ticketone; tel. 327-7924532, 0994533590, 329-0779521.

# HAPPY CASA BRINDISI, È ANCORA NOTTE

## A Trento è arrivata l'ottava sconfitta della stagione. Domenica arriva al PalaPentassuglia la grande Virtus Bologna

**di DOMENICO DISTANTE**

Piove ancora sul bagnato per l'Happy Casa Brindisi.
Ottava sconfitta in campionato per la compagine adriatica maturata sul campo di Trento, con il punteggio finale di 81-71 a favore dei padroni di casa. A fare la differenza è stata la vena realizzativa di Alviti, MVP di serata a quota 21 punti con cinque triple chirurgiche, nonostante una prestazione gagliarda nel secondo tempo dei biancoazzurri e dopo le difficoltà difensive palesate nei primi due quarti, chiusi sul punteggio di 47-30. Migliore prestazione realizzativa stagionale per Laszewski e Morris, rispettivamente autori di 19 e 18 punti personali. Nota positiva il rientro in campo di Senglin, assente per infortunio dalla seconda giornata di campionato.
Queste le parole di coach Sakota a fine partita. Il suo arrivo è ancora troppo recente per scorgere differenze apprezzabili rispetto all'ultimo periodo: "Siamo stati più aggressivi nella seconda parte della partita – sottolinea - facendo meglio in diversi aspetti rispetto al primo tempo ma non è bastato. Abbiamo alcuni problemi nel playmaking di squadra e la differenza con loro si è vista in campo. Lo score finale di dieci punti di scarto penso sia reale per quanto prodotto: loro hanno fatto meglio di noi nell'approccio al match e il nostro buon secondo tempo non è bastato per colmare il gap accumulato".
Si tornerà ora in campo domenica 26 novembre alle 17.30 al PalaPentassuglia per la super sfida alla Virtus Bologna. Biglietti in vendita su Vivaticket & NBB Store con tariffa a prezzo ridotto per un biglietto aggiuntivo a disposizione degli abbonati.
Un incontro che saprà risvegliare sicuramente forti motivazioni nello spogliatoio brindisino. E' arrivato il momento di cambiare passo, senza preoccuparsi troppo dell'altisonante nome della compagine avversaria.

# CJ TARANTO, LA CONDANNA DELLA SIRENA

## Per la seconda volta a Ravenna i rossoblù perdono in volata. Domenica la sfida casalinga con Bisceglie

La sirena è ancora una volta nemica del CJ Basket Taranto che perde in volata per la seconda volta di fila, quinto ko consecutivo. A spuntarla per 77-75 è l'OraSì Ravenna alla fine di una partita tiratissima nella decima giornata del campionato di serie B Nazionale girone B.
Davvero sfortunata Taranto con i finali. Per certi versi è sembrato lo stesso copione di una settimana fa contro Roseto. Partenza soft, decisamente troppo, parziale subito importante, poi crescendo, rimonta e nel finale punto a punto il rammarico di non aver portato a casa la partita col ferro/tabellone di Ravenna che ha sputato le triple della vittoria, prima di Reggiani e poi di Ambrosin. Analogie che trova anche lo stesso coach Cottignoli: "Una rimonta di carattere, simile a quella che abbiamo messo in campo contro Roseto, e anche stavolta abbiamo perso per un solo possesso, e questo è un rammarico perché avevamo rimesso in piedi due partite e stavamo per vincerle ed invece ci ritroviamo con due sconfitte. Dobbiamo restare uniti, capire le varie situazioni di infortunio e ripartire anche perché contro Bisceglie sarà dura ma sarà anche una partita fondamentale che non possiamo sbagliare".
Il calendario ora mette in programma il secondo derby della stagione. Domenica per l'undicesima giornata arrivano i Lions Bisceglie, un altro scontro diretto che sarà fondamentale vincere. Palla a due alle 18 al PalaMazzola. Conte e compagni chiamano a raccolta tifosi, sportivi e appassionati di pallacanestro.

# INSIEME ALLE DONNE, OLTRE LA VIOLENZA.

Per noi di Conad, far parte della Comunità vuol dire agire in modo responsabile, senza mai tradire valori fondamentali come l'inclusione, la partecipazione, la solidarietà. La sostenibilità sociale, ambientale ed economica sono infatti l'essenza del nostro agire. Per questo da tempo ci impegniamo per aiutare le donne in difficoltà, per non lasciarle sole davanti alla violenza. Siamo convinti che solo con questa determinazione e costanza si possano cambiare le cose e costruire così un futuro migliore per tutti. Il nostro è un impegno concreto: negli anni abbiamo devoluto a D.i.Re (Donne in Rete contro la Violenza) e ad ActionAid oltre **629.000€ complessivi**. Anche quest'anno, in occasione della **Giornata per l'Eliminazione della Violenza contro le donne**, confermiamo il nostro impegno contro ogni tipo di abuso nei confronti delle donne, e contro ogni genere di violenza. Per questo abbiamo scelto di collaborare su un ulteriore progetto con Legacoop: **Womap+** (womapplus.it – Mappe cooperative contro la violenza e le discriminazioni di genere) che mette a disposizione una serie di servizi cooperativi per consentire alle donne in difficoltà di trovare supporto in base al territorio di appartenenza o alla tipologia di servizio richiesto. Womap+ è uno strumento in più a cui rivolgersi oltre al numero antiviolenza e stalking 1522, che offre supporto 24 ore su 24 in oltre 10 lingue. Per noi è importante credere nella **forza della Comunità e agire insieme**: è anche così che giorno dopo giorno, diamo vita al nostro progetto **Sosteniamo il Futuro**, che alimenta le forze positive della Comunità, insieme alle quali vogliamo costruire un futuro più bello per tutti. Un futuro in cui non ci sarà più spazio per la violenza contro le donne.

Sosteniamo il futuro

futuro.conad.it

CONAD
Persone oltre le cose

1522 NUMERO ANTI VIOLENZA E STALKING

WOMAP+
mappe cooperative contro la violenza e le discriminazioni di tutti i generi

# Fino al **50%**, **su tutto.**

È l'offerta dell'anno. Quella giusta per realizzare il tuo grande desiderio - tutto il comfort Natuzzi finalmente a casa tua! Il comfort di un divano come **Calore**, dallo stile vagamente retrò - che lo rende estremamente elegante e accogliente già al primo sguardo. **Black Friday, in tutti i nostri negozi.**

# BLACK FRIDAY

FINO AL

**-50%**

**TARANTO** - Via Campania, 122 - T. 099/336629

**LECCE** - Superstrada BR-LE, 15 - T. 0832/498250

**BRINDISI** - Piazza di Summa, 4 - T. 0831/591088

**CASARANO** - Via Alto Adige angolo via F. Ferrari - T. 0833/504306

**OUTLET LECCE** - Viale Leopardi, 125 - T. 0832/318203

**DOMENICA APERTI 16.30 / 20.00**

#amisuradeituoidesideri

DIVANIEDIVANI.IT

Offerta valida fino al 3 dicembre 2023 nei punti vendita aderenti e non cumulabile con altre iniziative in corso. Fino ad esaurimento scorte.

**IL NOSTRO BLACK FRIDAY È A COLORI.**

La scelta che trovi da noi non ha confronti per ricchezza di modelli, configurazioni, rivestimenti e colori, così puoi personalizzare il tuo acquisto fino al più piccolo dettaglio. È questo che ci rende unici - cerchiamo di interpretare i desideri di comfort e di bellezza più diversi. Non importa quale sia il tuo stile o le tue abitudini di vita, **da noi ci sarà sicuramente il divano che fa per te.**

by NATUZZI

DIVANI & DIVANI